



CONFEDERACIÓN DE  
EMPRESARIOS  
DE SEVILLA

# **RESUMEN DE PRENSA**

**21/01/16**

**Departamento de  
Comunicación**

# Flamenco y gastronomía para dar a conocer Sevilla

## Trece mil inscritos en la Zurich Maratón

La Bienal y rutas gastronómicas por la provincia abanderan la apuesta turística

**MANUEL MATEO PÉREZ MADRID**  
Flamenco y gastronomía son dos palabras que definen Sevilla. Y a partir de ahora lo serán más porque ambos argumentos son la apuesta del sector turístico para este año en la capital hispalense. La celebración de la decimonovena edición de la Bienal de Flamenco, que reunirá a las grandes figuras del cante, el toque y el baile entre el 9 de septiembre y el 2 de octubre, es la excusa perfecta para convertir una de las razones más poderosas de la cultura andaluza en instrumento de atracción turística. Y la gastronomía, cada día más valorada por el turismo, representa para la provincia no solo un motor económico de primer orden sino una oportunidad irremplazable para dar a conocer las materias primas que se cultivan y elaboran en comarcas como la Campiña o la Sierra Norte y los restaurantes que han conseguido aunar con talento tradición y creatividad.

La historia del flamenco está estrechamente ligada al territorio sevillano. La celebración de festivales en las ciudades más importantes de la provincia ha creado un tejido cultural que atrae, además de a los aficionados, a un turismo cada día más interesado por la cultura. Esa vitalidad tiene su traducción en los barrios, penyas y tabernas repartidas por toda la geografía provincial. «Establecen, además, un vínculo estrecho con las raíces con las que hemos crecido y nos permite conocer de modo paralelo nuestro patrimonio y nuestra forma de ser», dijo ayer el presidente de la Diputación de Sevilla Fernando Rodríguez Villalobos. El máximo responsable del ente provincial no se olvidó de que el flamenco «es una industria cultural y como tal un motor económico. Esta apuesta decidida por los itinerarios flamencos de Sevilla tiene su soporte en la guía 'Donde el flamenco te envuelve'».

Municipios como Lebrija, Utrera, Marchena, La Puebla de Cazalla o Morón de la Frontera presentan estos días en Madrid sus novedades e iniciativas vinculadas al flamenco.

Y al arte más singular de Andalucía se une la gastronomía que representa desde hace décadas una de las fuentes de riqueza más importantes para la provincia de Sevilla. «Somos lo que saboreamos», dijo ayer el presidente Rodríguez Villalobos para presentar el *showcooking* en el que participó Manolo Mayo de Los Palacios y el restaurante 12 Tapas de Castilleja de la Cuesta. Hoy jueves presentarán sus propuestas culinarias los restaurantes Besana de Utrera y Sal Gorda de Sevilla capital. Gastronomía y flamenco comparten



Juan Espadas y el presidente de la Diputación, Rodríguez Villalobos, con Rus y Sánchez Cuenda en Fitur. AYTO. SEVILLA

protagonismo en el propio diseño del stand, situado en el pabellón cinco de Ifema, junto a las otras siete provincias andaluzas. Como novedad este año en lugar de fotos fijas en el espacio interior Sevilla presentará dos exposiciones de paneles explicativos que se irán intercambiando en función de las distintas presentaciones.

Turismo de la Provincia de Sevilla

ha querido aprovechar su presencia en Fitur para presentar también la nueva estrategia turística que este año se pondrá en marcha en torno al río Guadalquivir. «Queremos situar al río como eje vertebrador del territorio», dijo el presidente de la Diputación, como protagonista y fuente de recursos económicos capaz de diversificar la actividad de los municipios de su entorno, generando riqueza y

empleo dentro del sector turístico». El nombre de la iniciativa es Territorio Guadalquivir y en la firma del protocolo de intenciones estuvieron presentes además del presidente Rodríguez Villalobos, el presidente de la Autoridad Portuaria de Sevilla, Manuel Gracia; el de la Confederación de Empresarios de Sevilla, Miguel Rus, y el máximo responsable de la Fundación Cajasol, Antonio Pulido.

**C.O. MADRID**  
Zurich Maratón de Sevilla será la gran apuesta deportiva que este año lucirá la capital hispalense. La prueba, que ofrece la posibilidad de obtener un pasaporte directo para los Juegos Olímpicos de Río de Janeiro, fue presentada ayer en Fitur por el alcalde Juan Espadas y tendrá lugar el próximo 21 de febrero con la organización de la empresa Motorpress Ibérica y el Instituto Municipal de Deportes del Ayuntamiento de Sevilla.

Zurich Maratón de Sevilla contará con la participación de más de trece mil corredores procedentes de más de sesenta países del mundo. «Disfrutarán de un recorrido único, histórico, monumental, recogiendo escenarios únicos», dijo Espadas. Uno de los objetivos de esta edición del Maratón «está más que cubiertos desde diciembre pasado».

Esta edición número treinta y dos dará su pistoletazo de salida con la satisfacción de haber superado una cifra récord de inscripciones. «No lo hacemos solos», dijo el alcalde. Contamos con el respaldo que nos da la catalogación como Bronze Label por parte de la Federación Internacional de Atletismo y con la certificación por parte de la Asociación Europea de Atletismo de 'Evento 5 estrellas'.

El Zurich Maratón de Sevilla será más atractivo después de haber sido elegido sede del Campeonato de España en categoría absoluta y veterano.

## El Palacio de las Dueñas se abre a las visitas

La residencia de la difunta Cayetana de Alba recibirá turistas a partir del próximo mes de marzo

**CAROLINA OUBERNELL MADRID**  
El Palacio de Las Dueñas, la residencia del duque de Alba en Sevilla, abrirá sus puertas al público a partir del próximo mes de marzo. La iniciativa es una apuesta directa de Carlos Fitz-James Stuart, XIX duque de Alba, y cuenta con el apoyo de la Concejalía de Turismo del Ayuntamiento de Sevilla y la Junta de Andalucía. En solo dos meses el Palacio de Las Dueñas abrirá su portada neoclásica de la calle Dueñas número cinco y permitirá al visitante conocer sus interiores, patios y jardines, sus obras de arte y su realidad cotidiana. Antonio Jiménez, gerente de Turismo de Sevilla, aseguró ayer en Fitur que «para el turismo de

Sevilla es un éxito contar con la incorporación de esta Casa Palacio, una de las mejores conservadas del mundo, en la oferta cultural de la capital». Jiménez aseguró que la apertura del palacio aumentará el número de turistas y el grado de satisfacción en la visita a la capital andaluza.

El Palacio de Las Dueñas arrastra más de cinco siglos de historia, es ejemplo de la arquitectura nobiliaria sevillana y fue declarado Bien de Interés Cultural en 1931. «Ha sido un reto poder abrir Las Dueñas al público de forma que los visitantes puedan disfrutar de los espacios con las escenografías originales», aseguró Antonio Jiménez.

En palabras de Ricardo Gascó, gerente del proyecto la intervención museográfica es mínima para que se aprecie al máximo la estructura del edificio y cada detalle de la decoración. A lo largo del recorrido, el visitante tiene la oportunidad de entender la cultura y vida sevillanas.

El paseo comienza en las caballerizas, donde se traduce la importancia de los caballos en la cultura andaluza y donde se aprecian los aperos de la silla de montar de Eugenia de Montijo. Continúa por el patio de los Limoneros que vio nacer al gran poeta Antonio Machado y la escalera principal, con numerosas obras importantes y elementos decorativos. El Salón

de la Gilana es el centro de la vida social de la Casa y está presidido por una escultura de Mariano Benlliure. La Antecapilla da paso a tres salas que representan tres grandes iconos de la cultura andaluza: la Tauromaquia -con carteles de las fiestas de primavera de Sevilla desde el siglo XIX-, la religión -con el retablo de Neri de Bicci presidiendo la capilla- y el flamenco -con la visita al tablao personal donde doña Cayetana practicaba el arte del baile-.

La visita continúa por patios y jardines, apeaderos y espacios que narran el transcurrir de los tiempos en los muros del gran palacio, construido entre los siglos XV y XVI.

► Actualidad Provincia

**Desarrollo turístico.** Sevilla presenta en Madrid sus rutas gastronómicas y el proyecto 'Territorio Guadalquivir', una estrategia para la puesta en valor del río, entre otros nuevos productos turísticos

# La provincia conquista Fitur con múltiples ofertas

PROVINCIA

VISITA DE LA PRESIDENTA DE LA JUNTA

Los presidentes de la Diputación de Sevilla, Fernando Rodríguez Villalobos; de la Autoridad Portuaria de Sevilla, Manuel Gracia; de la Confederación Empresarios de Sevilla, Miguel Rus; y de la Fundación Cajasol, Antonio Pulido, suscribieron ayer, en la Feria Internacional de Turismo (Fitur) que abre sus puertas hasta el próximo 24 de enero, un protocolo de intenciones que tiene por objeto el impulso y la puesta en valor de los recursos naturales y culturales de la zona fluvial de Sevilla y provincia. Tras la firma del acuerdo, Rodríguez Villalobos anunció una estrategia en la que se está trabajando "de forma paralela" para la puesta en valor del río como elemento vertebrador del territorio. "Un plan al objeto de situar al río como protagonista y fuente de recursos económicos, capaz de diversificar la actividad de los municipios de su entorno, generando riqueza y empleo".

Según explicó el presidente de la Diputación, uno de los objetivos de este proceso estratégico, al que se ha denominado **Territorio Guadalquivir** es la puesta en valor de las diferentes actuaciones que ya se están desarrollando o que ya existen en torno al río y que, analizadas de forma conjunta, suponen un importante activo para la provincia de Sevilla. A esta realidad se añadirán futuras actuaciones que se llevarán a cabo "con una óptica integral y con la mirada puesta en el tejido empresarial, la ciudadanía y los territorios. En una primera fase del trabajo, se analizará el territorio del río nave-



El presidente de la Diputación, Fernando Rodríguez Villalobos, y el alcalde de Sevilla, Juan Espadas, acompañados por los representantes del sector turístico sevillano, recibieron ayer en el stand de la provincia a la presidenta de la Junta de Andalucía, Susana Díaz, que recorrió el pabellón de Andalucía en FITUR acompañada por el consejero de Turismo, Francisco Javier Fernández. Durante el encuentro, Villalobos expuso a la presidenta de la Junta las novedades de la oferta turística de los municipios, que este año pone el acento en la promoción del territorio como destino del turismo de experiencias, de flamenco y gastronómico.

gable. En esta línea, abordará Sevilla capital; y los municipios de San Juan de Aznalfarache, Gelves, Palomares del Río, Coria del Río, La Puebla del Río, Isla Mayor, Dos Hermanas, Los Palacios y Villafranca y Lebrija.

No obstante, en fases posteriores se ampliará el ámbito de estudio al resto de municipios bañados por el Guadalquivir así como

también a toda la zona de influencia de los municipios ya incluidos en la primera fase.

**Gastronomía.** Una de las grandes apuestas de la Diputación de Sevilla en esta edición de Fitur es el turismo vinculado al atractivo gastronómico, por lo que además de promocionar las distintas rutas gastronómicas de la provincia, se ofrece a los visitantes del expositor

provincial un **showcooking**, con recetas basadas en los productos sevillanos más emblemáticos.

Los establecimientos de restauración de la provincia que han realizado este **showcooking** han sido Manolo Mayo, reconocidísimo establecimiento de Los Palacios, que ha realizado la receta "Socarrá de arroz con carabineros y gamba roja"; Doce Tapas, restaurante de

Castilleja de la Cuesta ha ofrecido la degustación de las "Milhojas de Foie", hechas con tortas de aceite de su municipio; Besana Tapas, de Utrera, ha realizado "Albur en adobo", y el establecimiento sevillano Sal Gorda, ha ofrecido "Ropa Vieja". Con este reclamo se intensifica la importancia que la Diputación presta a la gastronomía de los pueblos, y contribuye a la identificación del destino provincia de Sevilla como un destino, no solo cultural, monumental y de naturaleza, sino, también gastronómico. Hay que destacar la riqueza gastronómica del territorio basada en recetas de antaño que han pasado por varias generaciones y en las que se funden la cocina tradicional y la moderna; en definitiva deliciosos platos que podemos encontrar en cada uno de los municipios de Sevilla y que acompañados de los caldos que se elaboran en sus bodegas, hacen que la oferta gastronómica de la provincia sea considerada de primer nivel.

**Diplomacia.** Ayer también, el presidente de la institución provincial, Fernando Rodríguez Villalobos, y el alcalde de Sevilla, Juan Espadas, junto al consejero de Turismo, Francisco Javier Fernández, realizaron en Fitur una presentación del destino turístico 'Sevilla y Provincia' ante miembros del Cuerpo Diplomático de las embajadas extranjeras acreditadas en España.

Cerca de un centenar de miembros del Cuerpo Diplomático de más de 40 países de todo el mundo, entre ellos, más de una veintena de embajadores y más de una decena de ministros consejeros, han asistido a este acto, introducido por el presidente de la Asociación Consular de Sevilla, José Carlos Ruiz-Berdejo y Sigurtá, y que ha tenido lugar en el hotel Meliá Castilla de la capital española. Al acto, también han asistido, además de otras autoridades, los presidentes de la CES, Miguel Rus; de AJE-Andalucía, Mónica Moreno; y de AJE-Sevilla, Jorge Robles, junto a los presidentes de las asociaciones empresariales turísticas sevillanas y andaluzas.



Momento del 'showcooking', ayer, con recetas basadas en productos sevillanos.



Foto de familia con algunos miembros del cuerpo diplomático de embajadas en España.

**INICIATIVAS** Las ciudades de Sevilla, Málaga, Córdoba y Granada estrenarán en septiembre un producto conjunto e imagen corporativa

# Eje común para buscar en Japón mercados de larga distancia

**OBJETIVO** Ofrecer un circuito con dos noches de estancia en cada una de las capitales  
**TERRITORIO GUADALQUIVIR** Sevilla quiere poner en valor el río como eje vertebrador

MADRID. AGENCIAS | El eje turístico formado por Sevilla, Málaga, Córdoba y Granada estrenará el próximo septiembre en la feria Jata de Japón un producto conjunto e imagen corporativa que después se comercializará en otros mercados de media y larga distancia, como China, Estados Unidos o Rusia.

Los alcaldes de las cuatro ciudades andaluzas anunciaban ayer esta acción en Fitur, feria en la que han acordado continuar trabajando en los próximos meses para diseñar el mencionado circuito.

El regidor de Málaga, Francisco de la Torre (PP), ha afirmado que la oferta de las cuatro ciudades es "más potente" que cada una por separado y ha recalcado que no hay precedentes de una acción conjunta de estas características en una comunidad autónoma para atraer turistas en mercados lejanos.

En principio, se trabaja con la idea de comercializar un circuito de dos noches de estancia en cada una de las capitales, para lo que se recabará la colaboración de agencias de viajes y compañías aéreas.

El alcalde de Sevilla, Juan Espadas (PSOE), ha indicado que este producto combinado supone una "alianza estratégica" de cuatro ciudades unidas por el tren de alta velocidad (AVE), que pondrá en valor elementos como la monumentalidad, la gastronomía y el flamenco.

Espadas ha recordado que el eje inicialmente era de dos ciudades Sevilla y Málaga y actualmente une a cuatro que han hecho un "ejercicio común" para aprovechar oportunidades para impulsar el turismo.

Para el alcalde de Granada, José Torres Hurtado (PP), este producto único es uno de los "proyectos estrella" de Fitur 2016, ya que es una oferta "muy original" que incide en la diversidad a través de la complementariedad.

Según la alcaldesa de Córdoba,

## Apuntes

### La nueva guía Summer Hotel Time

La Diputación de Sevilla ha presentado una aplicación móvil de la Asociación de Hoteles con la oferta hotelera y su provincia y la iniciativa Summer Hotel Time para poner en valor las terrazas y jardines de los alojamientos.

### Apoyo municipal a iniciativas privadas

El Ayuntamiento ha apoyado la presentación de iniciativas que complementan la oferta turística, la IV edición de la Sevilla Tapas Week o la guía Shopping Sevilla, que incluye itinerarios vinculados a la vida de Cervantes.

### Utrera y Écija, en Caminos de Pasión

Utrera y Écija son las dos nuevas socias de la iniciativa Caminos de Pasión y su incorporación a la red ha sido presentada este miércoles en la Fitur con el respaldo del consejero de Turismo.

doba, la socialista Isabel Ambrosio, esta iniciativa es "el mejor ejemplo de que cuando se suman valores complementarios, el resultado puede ser más atractivo".

Asimismo, ha opinado que para los turistas que proceden de mercados de media y larga distancia, las distancias que separan las cuatro ciudades andaluzas son "ínfimas".

### Territorio Guadalquivir

Por otra parte, la Diputación de Sevilla, la Autoridad Portuaria y la Fundación Cajaso, junto con ayuntamientos del entorno y empresarios, también participaron en un acto para respaldar la estrategia Teritorio Guadalquivir, con



La presentación de la oferta conjunta de los cuatro capitales andaluzes y de la Sevilla Tapas Week. EFE/AMM

## Cuestionan el alquiler de los espacios públicos sevillanos

SEVILLA | IU y Participa Sevilla han cuestionado la idea del Gobierno de Juan Espadas de ofrecer para eventos y congresos diferentes espacios públicos de la capital. Daniel González Rojas, portavoz de IU, no ve "con buenos ojos" la propuesta para sacar "rédito económico" a diferentes monumentos, plazas y museos de la ciudad convirtiéndolos

para ello en "salas de cócteles y banquetes al aire libre".

"Por si no teníamos ya bastante con la privatización continuada de espacios públicos, mediante la proliferación desenfrenada de veladores, ahora nos encontramos con esta ocurrencia con la que se busca tomar en meros chirlinguitos lugares emblemáticos de la ciudad", indica

a Europa Press.

Por su parte, fuentes de Participa han reclamado "una propuesta más global y más seria para el modelo turístico", apuntando que ante "cantidades que no serían muy grandes", el Ayuntamiento debería "apostar por un modelo de turismo sostenible, que favorezca a los pequeños comercios".

la que se quiere poner en valor el río como elemento vertebrador e impulsor del desarrollo turístico.

Los responsables de esas instituciones, Fernando Rodríguez Villalobos, Manuel Gracia y Antonio Pulido, han rubricado, en el marco de Fitur, un protocolo de intenciones para el impulso de los recursos naturales y culturales de la zona fluvial de Sevilla y provincia.

Rodríguez Villalobos ha explicado que se trata de "sacarle jugo a un río" que "no solo tiene incidencia en el Puerto de Sevilla, que también, sino que se trata de aprovechar todo lo que le puede aportar a los pueblos ribereños".

Así, se subrayará la relevancia de las distintas actuaciones que ya se están desarrollando o que ya existen en torno al río y que, analizadas de forma conjunta, suponen un importante activo para la provincia de Sevilla. En un futuro se añadirán otras nuevas siempre con una "óptica integral y con la mirada puesta en el tejido empresarial, la ciudadanía y los territorios".

### Varlas fases

En una primera fase del trabajo, se analizará el territorio del río navegable, con la incidencia en los municipios de Sevilla San Juan de Aznalfarache, Gelves, Palomares del Río, La Puebla del Río, Coria del Río, Isla Mayor, Dos Hermanas, Los Palacios y Villafranca y Lebrija; aunque en fases pos-

teriores se ampliará el ámbito de estudio al resto de municipios bañados por el río.

La hoja de ruta de este proceso estratégico, que marcará el desarrollo de las actuaciones en los ejes prioritarios de Industria, Logística y Turismo, se basará en cuatro grandes líneas de trabajo: el desarrollo empresarial, el turismo y ocio, la conectividad y la cooperación.

Circunscribiéndose al ámbito turístico, se trata de crear sinergias entre las grandes actuaciones con las que ya cuenta el entorno, como las que cofinanciaron Diputación y Consejería de Turismo y que, con una inversión de 1,6 millones de euros, se destinaron a revitalizar en entorno de Doñana.

# La arteria del río Guadalquivir recobra el pulso en la provincia

Las posibilidades de la zona fluvial de Sevilla fueron el plato fuerte en la primera jornada de Futur. La oferta hotelera, la gastronomía, Carmona o Guillena también tuvieron su sitio

C.P.

SEVILLA

«No solo de flamenco y gastronomía vive la promoción turística de la provincia de Sevilla. Por eso, el indiscutible atractivo que supone el río Guadalquivir en su papel de «eje vertebrador del territorio, como protagonista y fuente de recursos económicos capaz de diversificar la actividad de los municipios de su entorno» fue el plato estrella de la Diputación en la primera jornada de la Feria Internacional del Turismo (Fitur) celebrada en Madrid.

No en vano, la muestra fue el escenario de presentación de la estrategia previamente anunciada por el presidente de la institución provincial, Fernando Rodríguez Villalobos, la llamada *Territorio Guadalquivir*, con la que precisamente se quiere recobrar el pulso de la arteria del Guadalquivir en la provincia. Y

**// Gelves quiere crear empresas y comercios en los alrededores de su puerto**

para pasar de la teoría a la práctica, la Diputación, la Autoridad Portuaria y la Fundación Cajazol, a través de sus representantes -el propio Villalobos, Manuel Gracia y Antonio Pulido, respectivamente-, rubricaron un protocolo de intenciones para impulsar los múltiples recursos naturales y culturales de la zona fluvial de Sevilla y su provincia.

En una primera fase de este trabajo, se analizará el territorio del río navegable, con la incidencia en San Juan de Aznalfarache, Gelves, Palomares del Río, La Puebla del Río, Coria del Río, Isla Mayor, Dos Hermanas, Los Palacios y Villafraña y Lebrija; aunque en fases posteriores se ampliará el ámbito de estudio al resto

de municipios bañados por el río. La hoja de ruta de este proceso estratégico, que marcará el desarrollo de las actuaciones en los ejes prioritarios de Industria, Logística y Turismo, se basará en cuatro grandes líneas de trabajo: el desarrollo empresarial, el turismo y ocio, la conectividad y la cooperación. Circunscribiéndose al ámbito turístico, se trata de crear sinergias entre las grandes actuaciones con las que ya cuenta el entorno, como las que cofinancia la Diputación y la Conse-

jería de Turismo y que, con una inversión de 1,6 millones de euros, se destinaron a revitalizar el entorno de Doñana.

Y aprovechando la presentación, la alcaldesa de Gelves, Isabel Herrera, promocionó también el puerto del municipio, «deportivo como pocos en Europa; una infraestructura única en la provincia y emblema turístico» de la localidad. Así, el Ayuntamiento gelveño se propone, por un lado, relanzar Puerto Gelves mejorando sus infraestructuras y servicios y fomentando ade-



Susana Díaz pasó por el stand de Sevilla y su provincia. / El Correo

## DÍAZ APOYA EL TURISMO SEVILLANO CON SU PRESENCIA EN EL STAND

A pesar de su extensa agenda en Madrid, la presidenta de la Junta de Andalucía, Susana Díaz, visitó el stand de Sevilla y provincia en Futur, donde fue recibida por el presidente de la Diputación, Fernando Rodríguez Villalobos, y el alcalde de Sevilla, Juan Espadas, acompañados a su vez por los representantes del sector turístico sevillano. De esta forma, la presidenta, que recorrió el pabellón de Andalucía junto al consejero de Turismo, Francisco Javier Fernández, mostró su apoyo al turismo sevillano y pudo conocer, de la mano de Villalobos, la oferta de los diferentes municipios, que este año ponen el acento en la promoción del territorio como destino del turismo de experiencias, de flamenco y gastronómico.



Personajes caracterizados, como el ciclista, la cocinera o la flamenca.

más la instalación de comercios y empresas en sus alrededores. Asimismo, uno de sus objetivos es recuperar su feria náutica de ámbito nacional.

Otro de los baluartes turísticos de la provincia es su oferta hotelera, la cual a partir de ahora será más fácil de consultar gracias a la aplicación para dispositivos móviles puesta en marcha por la Asociación de Hoteles de Sevilla y Provincia, que se presentó ayer y que estará disponible en dos idiomas -español e inglés-. Unida a esta aplicación, se dio a conocer la iniciativa *Summer Hotel Time*, que busca atraer a visitantes a las terrazas y jardines de los alojamientos de la provincia en las noches de verano.

No faltó la promoción del turismo gastronómico, una clara apuesta de la institución provincial que se materializó en un *showcooking* de recetas sevillanas de la mano de los restaurantes Manolo Mayo, de Los Palacios y Villafraña, que elaboró un *socarrat* de arroz con carabineros y gambas rojas, y 12 Tapas, de Castilla de la Cuesta, que presentó su milloja de mousse de foie con torta de naranja de Inés Rosales, una combinación exquisita. Por su parte, Guillena usó el trampolín de Futur para

dar a conocer su propuesta *Guillena en familia*, con actividades como la visita al zoo de Sevilla, Mundopark; volar con la Escuela de Ultraligeros AeroGuillena; o pasear a caballo por parajes como la Ruta del Agua con las escuelas de equitación de Jesús Domínguez y los Hermanos Campos. Y para los amantes de los animales y las mascotas, visitar La Nueva Alfalfa. De la misma forma, Carmona promocionó su nueva revista *Carmona de Congresos*, en la que se reco-

**// La iniciativa Caminos de Pasión presentó la adhesión de Ecija y Utrera**

gen todas las infraestructuras, tanto públicas como privadas, con capacidad para celebrar cualquier tipo de evento en la localidad, y de las que se incluyen fotos, plano de situación y datos técnicos.

Ecija y Utrera, por otro lado, pudieron presumir de su adhesión a la iniciativa *Caminos de Pasión*, aportándole un valor añadido a esta forma de conocer la «ancestral y fervorosa manera de vivir del pueblo andaluz». ■



amenizaron el stand de Sevilla. / El Correo



'Territorio Guadalquivir' impulsará la zona fluvial sevillana. / El Correo



Ediles de Gulliena presentaron la iniciativa 'Gulliena en familia'. / El Correo

Rafa Reyes

► A juicio del público que, durante toda la jornada de ayer, se congregó en el stand de Sevilla de la Feria Internacional de Turismo (Fitur) de Madrid, pocas probabilidades tuvieron el presidente de la Diputación de Sevilla, Fernando Rodríguez Villalobos, y el alcalde de la capital hispalense, Juan Espadas, de degustar el socarrat de arroz de carabineros que sirvió el catering Manolo Mayo, de Los Palacios y Villafranca.

Y es que, ayer quedó muy claro que la cocina es una de las principales bazas con las que Sevilla acude a esta muestra internacional. Los productos gastronómicos más emblemáticos de la provincia estuvieron ayer, y estarán hasta el sábado, muy presentes en el espacio dedicado a Sevilla. De hecho, desde que el embriagador aroma que desprende la improvisada cocina instalada en el sitio sevillano despertó el estómago de los allí asistentes, curiosos, empresarios y hasta políticos se empezaron a agolpar en torno a la puerta desde la que saldrían las delicias culinarias. Pero no todo fue gastronomía en el stand de Sevilla durante la jornada inaugu-

## El embriagador aroma de un arroz de las marismas sevillanas

Curiosos, empresarios y hasta políticos se agolparon en torno a la puerta desde la que salían las delicias culinarias del stand

ral de Fitur. Un stand que la presidenta de la Junta de Andalucía, Susana Díaz, visitó después de hacer lo propio con las otras siete provincias andaluzas. Puntual llegó la socialista a su cita con el pabellón número cinco de Ifema -donde se encuentran los stands andaluces-.

Pronto cruzó las primeras palabras con el regidor de Sevilla y con el presidente de la Diputación. Después, la visita de la Reina, que llegó al pabellón verde y blanco acompañada por un nutrido grupo de ministros del actual Gobierno en funciones. Sin embargo, poco tardó Susana Díaz en robarles protagonismo y colocarse junto a Letizia, que de-

dicó algunas palabras a Sevilla mientras se dirigía a la presidenta.

Las principales figuras políticas de la provincia y de la ciudad no tardaron en verse sumidas en el caos propio que caracteriza a la jornada

**// Andalucía ha querido alejarse de los montajes grandilocuentes en el expositor**

inaugural de la feria internacional. Entre presentación y presentación, todos coincidieron en huir de la condescendencia. «Debemos y tene-

mos que superar las cifras de turistas del año pasado porque el turístico es un sector clave para la reactivación económica de la provincia y de la capital».

Además de la gastronomía, el río Guadalquivir, el deporte y el Palacio de las Dueñas se convirtieron en los protagonistas de la primera jornada de Fitur en el expositor sevillano. Un expositor que, según se pudo escuchar entre parte del público, parecía algo «soso». Y es que, Andalucía ha querido alejarse este año de los montajes grandilocuentes del que sí gozan algunos otros stands nacionales e internacionales. Eso sí, algunos divertidos personajes se

empeñaron en hacer reír a los asistentes promocionando algunos de los atractivos de la provincia. Los piratas Angustias y Malasangre, por ejemplo, lo hicieron con Isla Mágica. Una cocinera con un tenedor gigante, un ciclista con casco muy particular, una flamenca y un peculiar trovador también llegaron a Fitur para representar los principales alicientes de la provincia: gastronomía, parajes naturales para practicar deportes, las fiestas y tradiciones y la cultura. «En Sevilla hay mucho por descubrir. Nuestra misión es hacer llegar ese mensaje a todos los que, durante estos días, se darán cita aquí», alcanzó a comentar uno de los actores.

Fitur es turismo, promoción y negocio. Pero Fitur también es ocio. Al menos, eso se dejaba entrever en las conversaciones de todos los personajes anónimos que ayer se acercaron al stand de Sevilla, presidido por una panorámica del casco histórico de la ciudad y del castillo de Carmona. Fitur es, para Sevilla, una oportunidad única para exponerse al mundo.

Un mundo que, ayer, se fijó en ella o, al menos, en el arroz de carabineros de Manolo Mayo. ■

# Los conservacionistas aceptan el uso de plazas públicas para cócteles

● Exigen a cambio medidas contundentes que protejan el patrimonio en estos actos ● Los hosteleros aplauden la iniciativa e IU critica que los espacios se conviertan en "chiringuitos"

Diego J. Geniz

Con mucha cautela pero sin oponerse. Así han recibido los conservacionistas la iniciativa del Ayuntamiento de alquilar plazas y edificios públicos para la celebración de banquetes y cócteles, entre otros eventos. Las asociaciones Adepa y Ben Baso aceptan dicha cesión, siempre y cuando lleve aparejadas medidas contundentes para proteger el patrimonio en dichos eventos. Este nuevo uso del espacio público ha recibido el beneplácito de los hosteleros, que reclamaban desde hace tiempo disponer de enclaves patrimoniales y edificios con gran valor histórico para acoger distintas celebraciones. Una posición muy distinta a la que ha adoptado IU, cuyo portavoz, Daniel González Rojas, ha criticado al gobierno socialista por convertir los espacios públicos en "chiringuitos privados".

"Si este proyecto contribuye a que lugares como los Jardines de Murillo estén mejor cuidados, a los conservacionistas no nos importa que en ellos se celebren conferencias o banquetes". Quien pronuncia estas palabras es Joaquín Egea, presidente de Adepa, que explica así la posición de esta entidad conservacionista respecto al servicio Venues, que unifica y gestiona los usos de 13 edificios municipales y espacios públicos para congresos de mediana convocatoria, exposiciones, presentaciones, banquetes y cócteles. La previsión del Ayuntamiento es ingresar 900.000 euros con esta cesión.

Para Egea, esta ocupación no resulta más "dañina" que la que ya hacen ciertos establecimientos en lugares como la Plaza de América, donde dos bares de co-

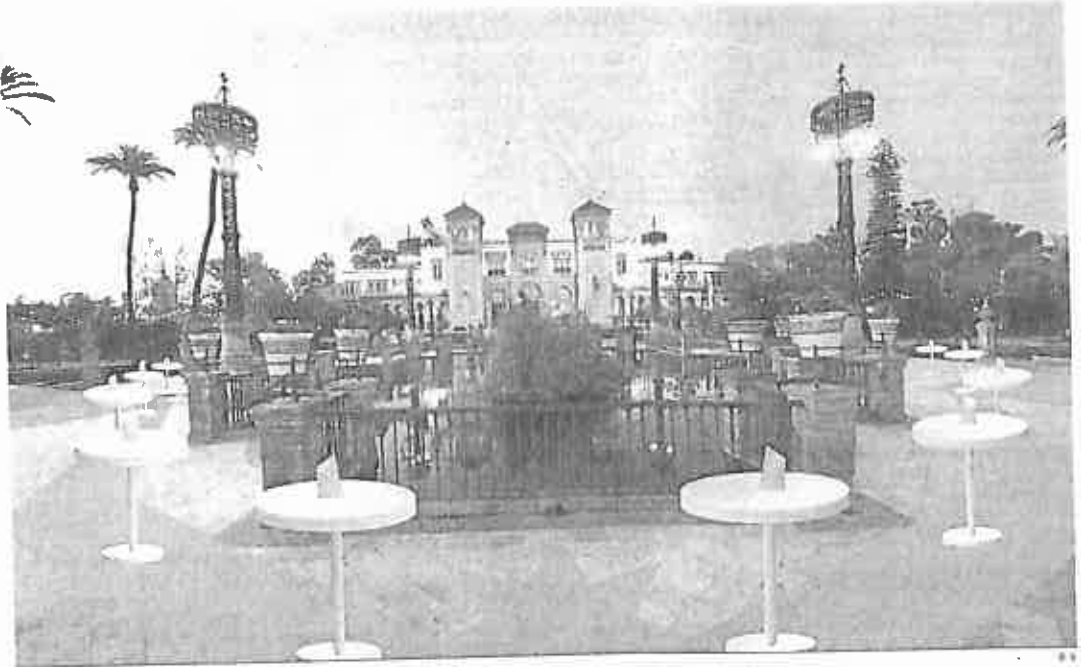

Recreación virtual de cómo quedará la Plaza de América cuando se alquile para celebrar cócteles.

## 82,05

Euros. El coste de la licencia por ocupar la vía pública para actividades temporales diversas

pas "invaden" los jardines las noches de verano. "No creo que la celebración de cócteles vaya a perjudicar más de lo que ya lo hacen estas terrazas", apostilla el presidente de Adepa.

Egea, sin embargo, desconfía de que el estado que presentan actualmente varias plazas y jardines de la ciudad pueda atraer a empresas o asociaciones para organizar en ellos eventos: "Es muy difícil que se gasten un dinero por alquilar los Jardines de Murillo, llenos de ratas de considerable tamaño y con un deterioro bastante lamentable".

El presidente de Adepa sí previene del uso indebido en enclaves de gran valor patrimonial, como la Plaza de España, "don-

de ya se han celebrado exposiciones de coches y se han montado carpas que dañan el suelo". Por tal motivo, propone abrir el abanico de edificios -cerrados o en pésimo estado de conservación- para acoger tales eventos. "Restaurar San Hermenegildo y ofrecerlo para estas actividades o hacer lo mismo con el refectorio del convento de San Agustín son alternativas ante el excesivo uso que se le da a otros monumentos, como el Alcázar", refiere Egea, quien alerta de que "los

abundantes ingresos que proporciona el palacio mudéjar pueden acabar matándolo".

José Manuel Baena, presidente de la Asociación Ben Baso, no se opone a la cesión de estos espacios para congresos y actos hosteleros, si bien exige que previamente se establezcan medidas de protección del patrimonio. El Alcázar, de nuevo, sale a la palestra: "Muchas veces las sillas que se colocan dañan los rapices y los azulejos". Debido a la catalogación como Bien de Interés Cultu-

## LAS OTRAS CITAS DEL DÍA

### El eje andaluz se

**promocionará en Japón**  
El eje formado por las ciudades de Málaga, Sevilla, Granada y Córdoba acudirá en septiembre a la Jate Tourism Expo, la fiesta más importante de Japón. Con esta promoción se quiere dar a conocer un producto turístico "único" que aglutina la oferta de las cuatro ciudades. El mercado al que va dirigido lo conforman los viajeros de media y larga estancia, a los que se les ofrecen

destinos de sol y playa, nieve, gastronomía, naturaleza y enología. Para tal fin, acudirán al país asiático bajo una imagen corporativa en la que ya se trabaja. En dicha feria, ofrecerán a las agencias de viaje un paquete de dos noches en cada una de las ciudades.

### El Guadalquivir como impulso del turismo

La Diputación de Sevilla, la Autoridad Portuaria y la Fundación Casajal, junto con varios ayunta-



mientos y empresarios, dieron a conocer ayer en Fitur la estrategia Territorio Guadalquivir, con la que se quiere potenciar el río como elemento impulsor del desarrollo turístico. Según el presidente de la Diputación, Fernando Rodríguez Villalobos, "se trata de sacarle jugo a un río que no sólo tiene incidencia en el Puerto de Sevilla, sino que también se ha de aprovechar en los pueblos ribereños". En una primera fase se potenciará la zona navegable del

ral (BIC) de la que gozan algunos edificios, Baena cree "conveniente" que la comisión provincial de patrimonio se pronuncie sobre estos usos antes de que el Consorcio de Turismo los oferte.

Los que sí han recibido con alegría la puesta en marcha de este servicio es el sector hostelero. Su presidente, Pedro Sánchez-Cuerda, asegura que se venía reclamando desde hace tiempo, ya que las agencias especializadas en congresos y eventos que contratan sus servicios solicitan lugares emblemáticos. "Ya era hora de tener un dispositivo que permita consultar las características del lugar y las tarifas, como ocurre en Barcelona o Madrid", añade Sánchez-Cuerda.

Sin embargo, la información sobre las tasas a pagar aún no se ha incluido en Venues. Ese importe, según precisó el Consorcio de Turismo a este periódico,

**Daniel González Rojas**  
Portavoz de IU

*Espadas recuerda mucho al gobierno del PP por su obsesión por hacer caja a toda costa"*

lo determina la Gerencia de Urbanismo, que no cuenta con una tarifa precisa por la ocupación de la vía pública para congresos, cócteles y banquetes. La denominación en la que se le podría incluir es la de "ocupaciones temporales diversas", que supone un gasto de 0,18 euros por metro cuadrado ocupado que han de sumarse a los 82,05 euros por la licencia necesaria para esta cesión de suelo público.

Al que le ha contentado poco esta iniciativa es el portavoz municipal de IU, Daniel González Rojas, que calificó de "privatización" y "chiringuito" la cesión. En declaraciones a Europa Press, atizó al gobierno de Espadas por su "obsesión por hacer caja a toda costa" y "anteponer el negocio privado al interés general de los ciudadanos". Una actitud que, según Rojas, "recuerda mucho a la manera de gobernar de Zoido", a quien se le criticó por llenar Sevilla de veladores.



Momento en el que ayer se presentó en Fitur el programa de apertura de la Casa de las Dueñas a las visitas.

## Las Dueñas se podrá visitar todo el año a ocho euros

Los ingresos servirán para conservar la residencia de los duques de Alba

**D. J. G.**

Por ocho euros el sevillano o el turista que se encuentre en la capital andaluza podrá visitar a partir de marzo la Casa de las Dueñas, residencia de los duques de Alba y uno de los edificios palaciegos que mejor definen la combinación entre el mudéjar y el renacimiento de tan frecuente uso en la Sevilla del siglo XVI. Se trata de una de las novedades presentadas en la 36 edición de Fitur, que se inauguró ayer en Madrid. Los ingresos que se obtengan por las entradas no irán destinados a la Fundación Casa de Alba, sino que servirán para la conservación y mantenimiento de este recinto de gran valor patrimonial, donde vivió, hasta el oto-



Una de las estancias de la residencia sevillana de los Alba.

ño de 2014, Cayetana Fitz-James Stuart, la duquesa más sevillana del último siglo.

Declarado Bien de Interés Cultural (BIC) desde 1931 -el mobiliario que alberga recibió tal catalogación en 2011-, las administraciones públicas y las asociaciones conservacionistas llevaban tiempo anhelando que este recinto se abriera al público. Una apertura también justifica-

da -al margen de su riqueza artística- por estar exento del pago del IBI al ser un BIC, una exención que le obliga a abrir de manera gratuita, al menos, cuatro días al mes. Sin embargo, la fórmula adoptada para las visitas dista mucho de la que rige en el madrileño Palacio de Liria, otra de las residencias de los Alba y que se abre en contadas ocasiones y sin cobrar.

Las Dueñas estará abierta a las visitas todos los días del año, excepto el 1 y 6 de enero y el 25 de diciembre. Este amplio programa de apertura es el salvoconducto para que las visitas se cobren, pese a ser un BIC. El precio de la entrada general es de ocho euros, un coste igual al de la Casa de Pilatos y más barato que el de la Catedral (9 euros) y el Alcázar (9,5 euros). Para los grupos, la entrada es de siete euros.

Mantendrá un horario ininterrumpido en verano de 10:00 a 20:00 y en invierno, de 10:00 a 18:00. La intención es que la Casa de las Dueñas abra al público antes de Semana Santa, aunque todo depende del desarrollo de las obras que se están acometiendo para instalar la taquilla, los servicios para el público y las señales que informan de los distintos espacios que se visitan. Quien acceda al recinto recorrerá -sin tiempo limitado- 17 estancias situadas en la planta baja, ya que la primera está cerrada al público, al ser de uso personal del actual duque, Carlos Fitz-James Stuart.

Al margen de la importante arquitectura y decoración que configura la Casa de las Dueñas, también se exhibirán múltiples enseres relacionados con la duquesa que siempre llevó a Sevilla en los labios y fijó en este palacio su residencia habitual.

Guadalquivir, desde San Juan de Aznalfarache hasta Lebrija.

### Las terrazas de verano, otro atractivo hotelero

"Fomentar las terrazas y los jardines de los hoteles sevillanos en las noches de verano". Este es el fin que persigue la campaña Summer Hotel Time que ayer contó con el apoyo del presidente de la Diputación, Fernando Rodríguez Villalobos, en Fitur. En el acto también se presentó una aplica-

ción bilingüe para teléfonos móviles donde el visitante podrá informarse de la oferta hotelera de la provincia de Sevilla.

### La tapa, un gran reclamo para visitar Sevilla

Espadas y Rodríguez Villalobos presentaron ayer en Fitur la cuarta edición de Sevilla Tapas Week, que se celebrará en noviembre. En la última edición participaron 100 establecimientos con 40.000 tapas.





**viva sevilla**  
www.vivasevilla.es

Gobierno  
**¿Vía libre?**  
Podemos allanar el camino para el pacto con el PSOE **P12**

**EMPRESAS** La dirección de la compañía plantea a los bancos en su plan de viabilidad quedarse sólo con 9.000 trabajadores

**P10**

# Abengoa: 19.000 a la calle

**RECORTE LABORAL** De los 28.600 empleados de septiembre, ya ha habido 600 despidos reconocidos

**OPTIMISMO** La empresa sí que prevé 3.000 millones de euros en nuevos contratos a lo largo de 2016

**PARA LA FIANZA** Embargan hasta la moto a Felipe Benjumea, además de diez viviendas y las cuentas



### Sumario

#### Urbanismo

**La parcela de Tysa-Ford, de nuevo activa**  
**P7**

#### Patrimonio

**Confirman que denunciarán el proyecto de las Atarazanas**  
**P8**

### Deportes

#### Sevilla FC

**Las semifinales pasan por no hacer tonterías**  
**P13**

Otros actos

**Ciudad de la Música**  
La localidad cordobesa de Lucena ha iniciado los trámites para obtener la declaración como Ciudad de la Música, para lo que contará con el apoyo de la Junta de Andalucía.

**Málaga-Estambul**  
La compañía aérea Turkish Airlines anunció ayer que incrementará de diez a catorce el número de sus frecuencias semanales en la ruta entre Málaga y Estambul.

**Turismo minero**  
La conmemoración del 250 aniversario de la Fundación de las Nuevas Poblaciones de Sierra Morena y el paisaje minero e industrial centran la oferta de Jaén.

**«Running Granada»**  
El alcalde de Granada, José Torres Hurtado, presentó ayer una iniciativa que pretende dar a conocer los principales monumentos de la ciudad al turista mientras corre.

# Sevilla, Málaga, Granada y Córdoba se promocionan juntas

► Los cuatro alcaldes llegan a un acuerdo para hacer estrategia común en Japón

A. G. R.  
MADRID

A partir de ahora, las estrategias de promoción turística en el exterior de Sevilla, Málaga, Granada y Córdoba no serán rivales ni independientes. Los alcaldes de las cuatro ciudades se reunieron ayer en Fitur para anunciar que iniciarán un camino conjunto en la próxima Jata Tourism Expo, la feria más importante de Japón y a la que acudirán en el mes de septiembre con un nuevo producto turístico y bajo una misma imagen corporativa.

Con esta iniciativa se quiere «ganar en eficacia», según dijo el alcalde de Málaga, Francisco de la Torre (PP), para quien la estrategia «encuentra en la palabra sinergia su mayor definición». Con la acción se pretende visualizar como un producto turístico único la oferta de las cuatro ciudades que pueden ofrecer al viajero, especialmente al de media y larga distancia, la posibilidad de disfrutar de todos los segmentos turísticos, desde el sol y playa, hasta la nieve, la gastronomía, la naturaleza o la enología.

Las cuatro ciudades acudirán a Japón con material promocional bajo una imagen corporativa y unificada en la que aún se está trabajando.

Ofrecerán a las agencias un paquete de dos noches en cada una de las ciudades.

Además, los alcaldes explicaron que se ha elegido el mercado japonés porque ya es «sólido» y está «implantado» y adelantaron que si mientras llega el mes de septiembre el producto creado ya está listo, se usará para conexiones con Estados Unidos o Cana-

dá, entre otras. «Nos importa que cuando se piense en Europa se piense en nuestras ciudades», dijo el alcalde de Málaga. Tras la acción de Japón, está previsto que sigan desarrollando acciones de prospección en nuevos mercados que por volumen poblacional, niveles de renta per cápita o coyuntura económica puedan tener un interés estratégico a medio y largo plazo.

Las comunicaciones también suplen una importante baza para el eje y que, tal y como señaló el alcalde de Sevilla, Juan Espadas, las cuatro estarán unidas por el AVE, lo que facilitará los desplazamientos de los potenciales turistas, sobre todo con la puesta en marcha del nuevo pase Renfe Spain Ppas dirigido a no residentes en España.

El regidor sevillano también hizo hincapié en que con esa unión las ciudades están «definiendo su papel al ser protagonistas de sus economías y de sacar las máximas potencialidades». Espadas también aclaró que el está abierto a «cualquier otra oportunidad y a alianzas de tipo estratégico».



Los alcaldes de Málaga, Granada, Sevilla y Córdoba, ayer en Fitur



La presidenta de la Junta, Susana Díaz, en Fitur

## Susana Díaz avanza un récord de 27 millones de turistas durante 2016

La presidenta de la Junta, Susana Díaz, anunció ayer que Andalucía podría rebasar «holgadamente y por primera vez» los 27 millones de turistas en 2016, un año que será «clave» para el sector turístico andaluz, después de «un 2015 histórico», y que servirá para «consolidar y mejorar» lo conseguido. Díaz destacó asimismo que el turismo tira del carro de la creación de empleo al generar en 2015 uno de cada cinco puestos de

trabajo, con un crecimiento superior al del resto de sectores y con la mayor tasa de incremento registrada entre las principales comunidades turísticas española. En este sentido, instó a «culminar el trabajo empezado» y conseguir que este empleo sea de «calidad y con salarios dignos». La presidenta indicó además que el turismo ha supuesto para Andalucía un elemento de estabilidad en los años más duros de la crisis.

EFE/MARICAL

## ECONOMÍA

# La patronal reclama un Gobierno estable que genere confianza

Rosell pide dejar trabajar a los políticos y recuerda que los mercados están tranquilos con España

EP MADRID

La junta directiva de la Confederación Española de Organizaciones Empresariales (CEOE) pidió ayer un "gobierno estable" que "genere confianza" en los ciudadanos y las empresas. "La junta directiva de la CEOE, en su reunión de hoy (por ayer), ha hecho un llamamiento a la responsabilidad de los

partidos políticos para que construyan un clima de estabilidad institucional que genere confianza en los ciudadanos y las empresas", señaló la patronal en un comunicado.

La patronal considera que "no se puede malograr" el proceso de reformas estructurales, la "corrección de los desequilibrios macroeconómicos" y el "esfuerzo de familias y empresas", que han mejorado "notablemente" la confianza y la imagen de la economía. "En estos momentos el país necesita un gobierno que genere confianza, avance en las reformas emprendidas y acometa otras



Juan Rosell

nuevas y necesarias", que promueva el cumplimiento de los objetivos de déficit público y la ejecución presupuestaria y que controle el crecimiento de la deuda pública, indica.

Por su parte, el presidente de la CEOE, Juan Rosell, pidió "dejar a los políticos hacer su trabajo" tras las elecciones del pasado 20 de diciembre y añadió que los mercados están "muy tranquilos" respecto a la situación de España. "Hay que dejar a los políticos hacer su trabajo, hay que tener un poquito de tranquilidad, un poquito de calma", apuntó.

"Habrá que tener un programa y ese programa habrá que discutirlo. Sobre ese programa, cuando haya una futura inversión, es donde nosotros, si tenemos que decir algo, hablaremos", afirmó el presidente de la patronal española.

# Abengoa, dividida a la mitad

● Reducirá un 60% sus ingresos a través de un duro plan de ajuste y pide una quita de 6.000 millones

**VÍCTOR MARTÍNEZ MADRID** Abengoa ya tiene sobre la mesa un boceto del plan de reestructuración que será presentado al mercado la próxima semana. El documento, elaborado con la ayuda de consultoras especializadas, incluye la reducción a la mitad de su tamaño para garantizar su viabilidad y evitar la caída en concurso de acreedores en marzo.

La estrategia de reestructuración de la compañía será aprobada en consejo de administración y presentada al mercado la próxima semana. La expectativa sobre el documento es máxima, ya que de su aceptación por parte de banca y bonistas depende de si Abengoa protagoniza o no el mayor concurso de acreedores de la historia del país. La idea de la compañía es reducir su cifra de negocio

en un 60% —unos 4.290 millones de euros— y sus costes entre un 40% y 50%, según explican a EL MUNDO fuentes próximas a la elaboración del documento.

La reducción de costes incluirá continuar con el recorte de plantilla iniciado en diciembre, el pago de menos intereses y un plan de eficiencia que, entre otras medidas, reduzca la estructura del grupo y los viajes de sus directivos. La Nueva Abengoa se ha marcado como objetivo lograr un beneficio bruto (ebitda) de 700 millones de euros en 2017, la mitad que el logrado en 2014.

Esta disminución implicará la venta de negocios y activos no considerados «prioritarios», como por ejemplo el de la fabricación de biodiésel, y el abandono de proyectos que re-

quieran grandes aportaciones de capital y ofrecen poco margen. En este sentido, el grupo se verá obligado a sacrificar su presencia en mercados internacionales como Brasil, Colombia, Costa Rica o Turquía, según fuentes del mercado. Solo el negocio de bioenergía reportaba a la empresa unas ventas anuales de 2.100 millones de euros, según el último informe anual de resultados, correspondiente al ejercicio 2014.

Por el contrario, Abengoa intentará salvar a toda costa su negocio de ingeniería e innovación con tecnología propia, el ADN del grupo. La compañía quiere mantener el Campus de Palmas Altas de Sevilla como sede y centro de patentes, aunque el plan también incluya el recorte de plantilla y costes en este área.

Abengoa remitirá su estrategia a los acreedores junto a una propuesta de reducción de deuda próxima al 70%, es decir de unos 6.000 millones sobre la cifra actual de 8.900 millones. La compañía solicitará a sus acreedores una quita sobre parte de esta deuda y la capitalización del resto en acciones, lo que conllevará un vuelco de la actual estructura accionarial del grupo con la consiguiente pérdida de poder de los Benjumea y el resto de familias andaluzas que han controlado históricamente la empresa.

Si la banca no acepta el nuevo plan de viabilidad y reestructuración financiera, Abengoa entrará en quiebra el 28 de marzo con un pasivo total de más de 20.000 millones. Pero para llegar a esa fecha, el grupo ne-

cesita una nueva inyección de liquidez urgente por un importe de entre 150 y 170 millones.

La entidad negocia con un grupo de bonistas este pago, dirigido a cumplir con nóminas y facturas. Las negociaciones son complejas, ya que los bonistas exigen un interés próximo al 13% con la garantía de las acciones de Atlántica Yield, la filial estadounidense. Se trata de la segunda ayuda que precisaría el grupo desde que entró en precurso de acreedores, tras el préstamo de 106 millones de la banca el 24 de diciembre.

Por último, el grupo ha frenado la búsqueda de un socio industrial para centrarse en su propia viabilidad. El objetivo prioritario es recuperar la credibilidad y aumentar el valor bursátil, hundido hasta los 170 millones.

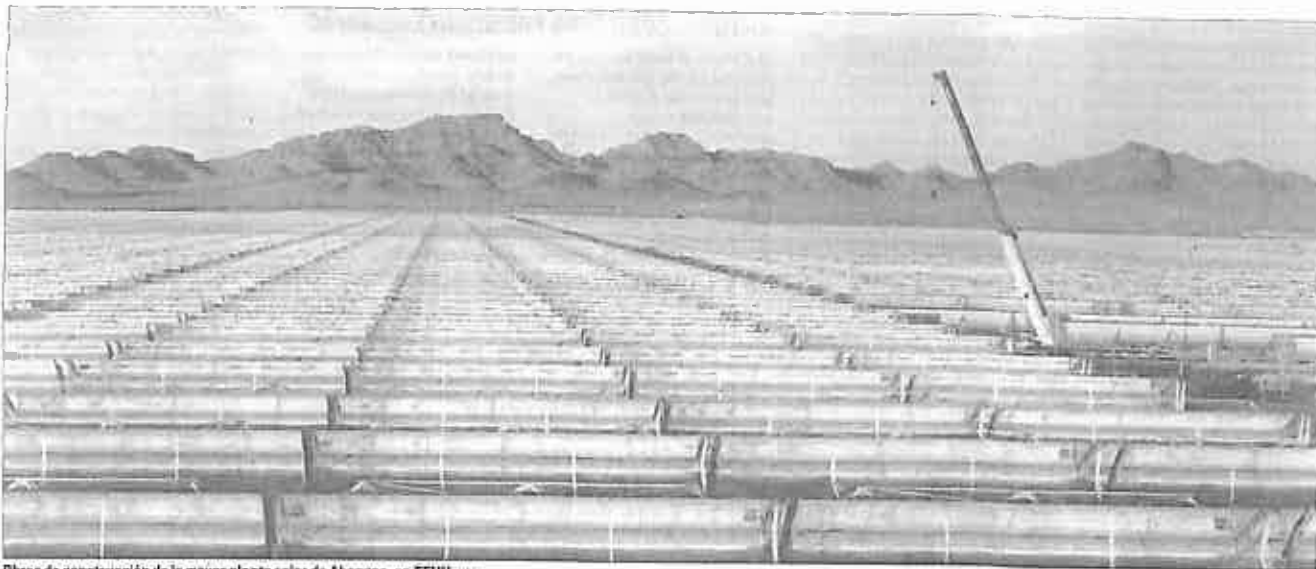

Obras de construcción de la mayor planta solar de Abengoa, en EEUU. [www](#)

## Embargo de coches de lujo y fincas a la cúpula

La juez lo ordena para hacer frente a la fianza de 11,5 y 4,5 millones impuesta a Benjumea y Sánchez Ortega

**ANGELES VÁZQUEZ MADRID**

La juez de la Audiencia Nacional Carmen Lamela ha decidido no esperar más y ayer mismo dio la orden para proceder al embargo de los bienes y propiedades del ex presidente de Abengoa, Felipe Benjumea, y el ex consejero delegado de la entidad, Manuel Sánchez Ortega, para cubrir las fianzas respectivas de 11,5 y 4,5 millones im-

puestas a ambos el pasado mes de diciembre así como la responsabilidad civil a la que pueden ser condenados.

Entre los bienes de Benjumea destacan cinco turismos de las marcas Chrysler, Mercedes o BMW, así como 10 fincas que constan a su nombre y un ciclomotor marca Piaggio. Y entre los de Sánchez Ortega, figuran una finca en

Las Rozas (Madrid) y un turismo de marca Jaguar.

La orden dada por la titular del Juzgado Central de Instrucción número 3 incluye «la prohibición absoluta de disponer, vender, obligar o enajenar» varias viviendas y parcelas, algunas de ellas en su totalidad y otras en la parte en la que Benjumea es el propietario.

En el auto relativo a Benjumea y al ex consejero delegado remitido al Registro de la Propiedad, la magistrada ha bloqueado también los saldos de las 12 cuentas bancarias a su nombre y de los productos financieros con los que cuenta, entre ellos fondos de inversión, planes de pensiones e imposiciones a plazo fijo.

Ambos trataron aportar sin éxito sendas pólizas de seguros de AIG Europe Limited y XL Insurance para

cubrir la cantidad que se llevaron de Abengoa cuando abandonaron la compañía poco antes de que entrase en situación preconcursal. La magistrada rechaza esta garantía al entender que las aseguradoras no pueden cubrir las responsabilidades derivadas de un delito.

La titular del Juzgado Central de Instrucción número 3 admitió el pasado 18 de noviembre, con el informe favorable de la Fiscalía, la querrela presentada por dos propietarios de bonos de Abengoa que atribuye a Benjumea y Sánchez Ortega delitos de administración desleal e imputan además a este último otro de uso de información privilegiada.

Los bonistas se querrelaron contra la antigua cúpula de la compañía, que solicitó el precurso de acreedores el 26 de noviembre, por su «horrible» gestión y por buscar su

«propio beneficio y lucro personal» al concederse indemnizaciones millonarias en lugar de «salvar a sus miles de inversores». La magistrada requirió además a la compañía andaluza información sobre los pagos de 11,5 millones efectuados a Benjumea y de 4,5 millones a Sánchez Ortega, a quienes

había apercibido de que si no entregan fianzas por sendos importes, procederá a la «adopción de medidas cautelares sobre sus bienes».



Felipe Benjumea, a. w.

**PLANTILLA DIEZMADA** El plan de viabilidad para evitar el concurso dibuja una empresa con sólo 9.000 trabajadores

# Abengoa propone a la banca prescindir de 19.000 empleados

**OPTIMISMO** \_ El plan de futuro que se presenta el lunes prevé 3.000 millones en nuevos contratos este año pese a que no se está ofertando

Carlos Piza

SEVILLA | La sangría laboral en Abengoa no ha hecho más que empezar, pese a los casi mil despidos y no renovaciones de contratos realizados hasta ahora en España desde el pasado septiembre. El plan de viabilidad que está elaborando la empresa junto a sus asesores Álvarez&Marsal y que presentará a su consejo de administración el próximo lunes incluye un enorme recorte de personal que dejaría a la futura Abengoa con sólo 9.000 trabajadores. Así lo explican a Viva distintas fuentes internas de la empresa.

Es decir, 19.600 menos respecto a la última cifra oficial conocida, la de cierre de septiembre, que era de 28.600. Si se descuentan los casi 600 despidos que la empresa ha reconocido oficialmente, serían en total 19.000 personas las que sobrarían. Abengoa tiene algo más de 6.000 empleados en España, de ellos la mitad en Sevilla. En el extranjero ya ha realizado o anunciado despidos masivos en Brasil de hasta 4.600 trabajadores.

El plan de viabilidad, que debe ser validado por KPMG y

## El dato

600

### DESPIDOS

■ Es el volumen de plantilla de la que Abengoa se ha desprendido en España oficialmente hasta la semana pasada. Se trata de contratos temporales que se rescinden y de no renovación de otros. A ellos se suman hasta 4.600 empleos en riesgo en Brasil, de los que la mitad ya habrían dejado la empresa.

aceptado por la banca y los bonistas, a los que se les debe casi 9.000 millones de euros, es la base para evitar entrar en concurso. El lunes 25 se cumplen justo dos meses de la entrada en precurso y quedarían otros dos meses máximo para evitar la quiebra. En paralelo, la empresa prevé recibir una nueva inyección económica de sus bonistas para poder pagar las nóminas este mes.

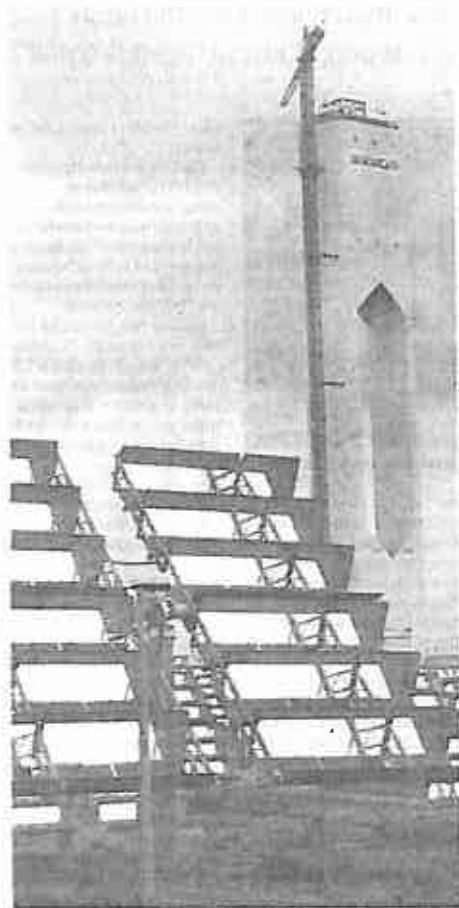

Planta solar de Abengoa en Sevilla. AERINO

Hace una semana, este diario ya publicó que la directriz de las últimas oleadas de despidos era la de prescindir de todo el personal con contrato temporal, siendo el más abundante el de obra y servicio. En esa situación de contratación temporal se encuentra al menos el 80% de la plantilla en Sevilla.

## Parón táctico

Junto al brutal tajo laboral, el plan incluye también una previsión de lograr este año nuevos contratos por valor de hasta 3.000 millones de euros. Una estimación harto optimista, según las fuentes internas consultadas, ya que la empresa no está presentando ofertas a ningún proyecto al estar en insolvencia técnica, no paga a proveedores y por tanto estos no dan presupuestos para configurar ofertas. Abengoa venía logrando al año entre 4.000 y 5.000 millones en nuevas obras.

En paralelo, y de cara a que las administraciones puedan presionar a los acreedores para que acepten el plan de viabilidad dado el tamaño de Abengoa, la empresa ha decidido hacer un parón táctico en los despidos. La reflexión interna es que si se sigue reduciendo la plantilla, y por tanto el tamaño de la empresa, se reduce la presión pública para que la administración se implique en su viabilidad.

Comenta esta información en [www.andaluciainformacion.es](http://www.andaluciainformacion.es)

## Benjumea: hasta la moto embargada por la fianza

C. PIZA, SEVILLA | La juez Carmen Lamela ordenó ayer el embargo de las propiedades y las cuentas bancarias del ex presidente ejecutivo y presidente de honor de Abengoa Felipe Benjumea, y del exconsejero delegado Manuel Sánchez Ortega, para avalar las fianzas impuestas en el marco de la querrela interpuesta por dos bonistas. Fianzas de 11,5 y 4,45 millones, respectivamente, que son los importes de sus indemnizaciones.

Ni el presidente de honor ni el exconsejero delegado han pagado las fianzas impuestas, y la juez les embarga

Lamela ha tomado esta decisión tras comprobar que ninguno de ellos ha pagado las fianzas. Hace unos días, Lamela rechazó aceptar las pólizas de seguro que presen-

taron como manera de abonarlas.

En el caso de Benjumea, la juez le ha prohibido disponer de varias viviendas y parcelas de su propiedad: seis en Sevilla, dos en Cádiz y dos en Soría -en este caso, con propiedad parcial-, así como de cinco coches -dos Mercedes Benz, un BMW, un Chrysler y un Ford- y hasta un ciclomotor Piaggio. También ha bloqueado su dinero en doce cuentas bancarias.



Felipe Benjumea.

En cuanto a Sánchez Ortega, la juez ha iniciado el proceso de embargo de una vivienda de su propiedad en Las Rozas (Madrid), un vehículo Jaguar y el bloqueo de una cuenta a su nombre.

Además, también ayer los abogados de los querellantes anunciaron que pedirán ampliar la demanda contra todo el consejo actual de Abengoa y su comité de nombramientos. Ambos órganos aprobaron las indemnizaciones

## ECONOMÍA

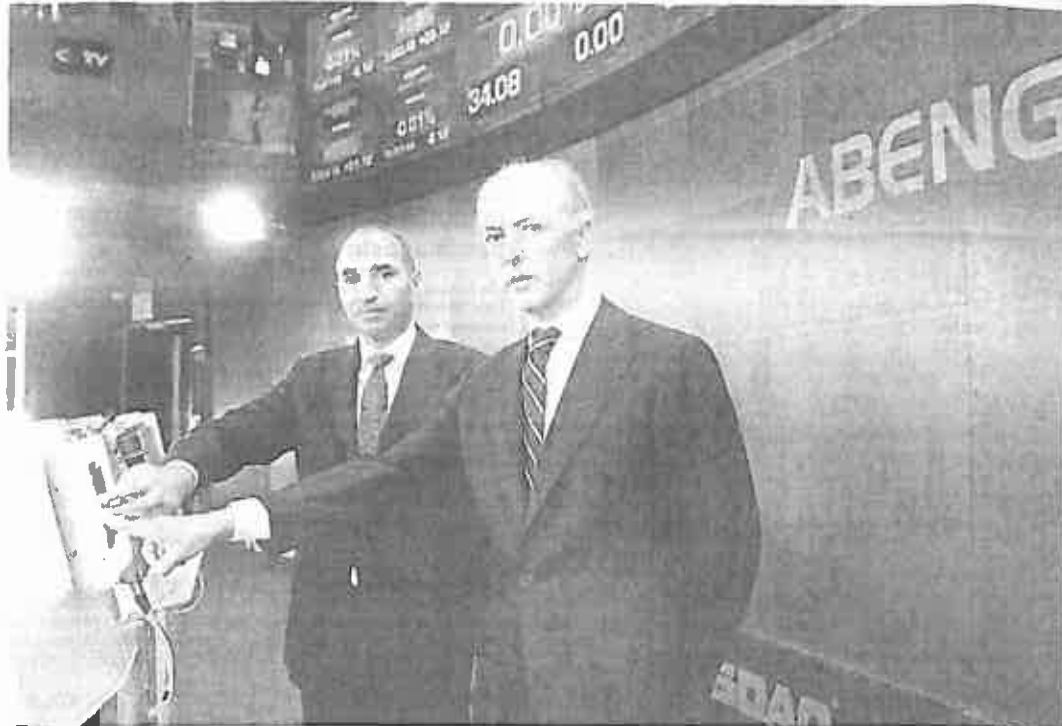

El ex consejero delegado de Abengoa Manuel Sánchez Ortega, y el ex presidente de Abengoa, Felipe Benjumea.

## Los bonistas piden un 25% de interés para dar liquidez

Los bonistas de Abengoa han solicitado a la banca acreedora que comparta con ellos las garantías que tienen en Atlantica Yield (anteriormente Abengoa Yield), así como unos intereses de hasta el 15% para realizar la inyección de liquidez prevista para la continuidad de las actividades de la empresa, según informaron a Europa Press fuentes cercanas a la negociación. En concreto, los bonistas quieren conceder el préstamo a la compañía sevillana con un interés del 15% más otro 10% adicional al vencimiento del crédito, según las mismas fuentes, que señalaron que la banca considera estas peticiones "excesivas". Los bonistas serán los encargados de inyectar la segunda asistencia financiera de liquidez a la empresa, que aspira en paralelo a lograr una reducción de deuda, como parte de su plan de viabilidad del 60%. Esta segunda inyección, que se suma a la que realizaron los bancos acreedores a finales de diciembre, tendrá un importe de entre 60 y 100 millones de euros.

Según explicaron a Efe fuentes conocedoras del proceso, ésta es una de las líneas de desinversión que ha iniciado la firma andaluza, que también ha puesto el cartel de venta a algunos terrenos para proyectos y a algunas plantas.

De acuerdo con los resultados a septiembre de 2015, el negocio de bioenergía de Abengoa -centrado en la producción de bioetanol para transporte con distintas materias primas- sumaba unas ventas de 1.614 millones de euros y generaba un resultado bruto de explotación o Ebitda de 31,9 millones de euros.

El plan de viabilidad ha pasado por analizar y clasificar uno a uno todos los proyectos de la compañía, en función de su generación de ingresos y rentabilidad, y ver hasta dónde y qué cosas conviene vender de cara a una reestructuración que evite el concurso.

Ese plan también contempla acabar con algunos proyectos que sólo lastran a la compañía, aunque tiene como "línea roja" mantener la tecnología, la investigación y la innovación de la firma, claves para generar rentabilidades elevadas y añadir valor al negocio.

Abengoa quiere llevar ese plan de viabilidad, que tendrá que ser consensuado con los acreedores, a su consejo de administración la próxima semana. Una vez acordado este plan, la compañía iniciará las negociaciones para la reestructuración de su deuda, que tendrán que cerrarse antes del 28 de marzo para eludir la entrada en concurso de acreedores.

## La juez embarga los bienes de Benjumea y Sánchez Ortega

● La Audiencia Nacional bloquea ocho inmuebles, seis vehículos y doce cuentas bancarias a nombre del ex presidente de Abengoa para avalar su fianza millonaria

### Agencias MADRID

La Audiencia Nacional ha ordenado el embargo de las propiedades y las cuentas bancarias del ex presidente de Abengoa Felipe Benjumea y el ex consejero delegado Manuel Sánchez Ortega para avalar sus fianzas civiles de 11,5 millones y 4,5 millones de euros, respectivamente.

Según informaron fuentes jurídicas, la juez Carmen Lamela ha tomado esta decisión tras comprobar que ninguno de ellos ha pagado las fianzas, cuyas cantidades se corresponden a las indemnizaciones que recibieron al salir del grupo. Hace unos días, Lamela rechazó aceptar las pólizas de seguro que presentaron como manera de abonar estas fianzas.

En el caso de Benjumea, la juez le ha prohibido disponer de varias viviendas y parcelas de su propiedad: seis en Sevilla, dos en Cádiz y dos en Soria -en este caso, con propiedad parcial-, y cinco coches -dos Mercedes Benz, un BMW, un Chrysler y un Ford- y un ciclomotor Piaggio. También ha bloqueado su dinero en doce cuentas bancarias, incluyendo productos como fondos de inversión, planes de pensiones o imposiciones a plazo fijo. Para ello, ha librado los oportunos oficios a varias entidades bancarias y a los Registros de la Propiedad de Sevilla, San Juan de Aznalfarache (Sevilla), San Roque (Cádiz) y Soria, en lo que supone el primer paso del proceso de embargo.

En cuanto a Sánchez Ortega, la juez ha iniciado el proceso de embargo de una vivienda de su pro-

piedad en Las Rozas (Madrid), un vehículo Jaguar y el bloqueo de una cuenta a su nombre.

Lamela les investiga a raíz de una querrela presentada por dos bonistas y considera que pudieron incurrir en un delito de administración desleal, y en el caso de Sánchez Ortega, otro de información privilegiada tras su fichaje por el fondo Blackrock.

En una rueda de prensa celebrada ayer, los abogados de los bonistas han anunciado que ampliarán el proceso tanto al consejo de administración como al co-

mité de retribuciones de Abengoa al considerarlos "cooperadores necesarios" del supuesto delito de administración desleal.

La ampliación de las responsabilidades a los consejeros se debe a los pagos por valor de 16 millones de euros, calificados de "inaceptables" por los letrados, a ambos ex directivos en "agradecimiento" a su labor al frente de la empresa en los últimos años.

Además, se ampliarán los delitos "por falseamiento de documentación y estafa", aunque, han matizado, esperarán a que Abengoa remita a la juez instructora la documentación financiera y las actas de las reuniones antes de emprender tal medida.

Abengoa presentó el pasado 25 de noviembre el precurso de acreedores lastrada por su alto endeudamiento, ya que suma más de 9.000 millones de deuda

financiera y casi 5.000 millones en pagos pendientes a proveedores. La empresa negocia ahora con sus acreedores la búsqueda de una solución que evite el que sería el mayor concurso de la historia de España.

La compañía ha puesto a la venta parte de su negocio de biocarburantes, el de bioetanol a partir de grano, con presencia en Brasil, Estados Unidos y Europa en el marco del plan de viabilidad que se ultima y que la empresa prevé llevar al consejo de administración el próximo 25 de enero.

La compañía pone a la venta parte de su negocio de biocarburantes

Los abogados de los bonistas anuncian que ampliarán la denuncia a todos los consejeros

# La Audiencia Nacional embarga los bienes de Felipe Benjumea

El tribunal también bloquea sus cuentas como medida cautelar para cubrir la fianza de 11,5 millones por la indemnización que cobró al salir de Abengoa

C.E.

►Cuatro turismos, entre ellos un Chrysler, un Ford, un Mercedes o un BMW, un ciclomotor Piaggio y diez fincas. Estos son los bienes de la lista que la Audiencia Nacional ha incluido en el orden de embargo al expresidente Abengoa, Felipe Benjumea, para cubrir la fianza civil de 11,5 millones de euros que le impuso, equivalente a la indemnización que cobró al abandonar la multinacional de energías renovables. La jueza Carmen Lamela dicta esta medida cautelar después de que ni el expresidente de Abengoa, ni el exconsejero delegado de la compañía Manuel Sánchez Ortega, abonasen la fianza impuesta con motivo de la investigación abierta para conocer si incurrieron en un delito de administración desleal, a raíz de una querrela de dos bonistas de la ingeniería.

En el auto que afecta a Felipe Benjumea, la titular del Juzgado Central de Instrucción número 3 impone la «prohibición absoluta de disponer, vender, gravar, obligar o enajenar» varios bienes muebles e inmuebles, así como el bloqueo de doce cuentas bancarias, incluyendo todos los productos bancarios, tales como fondos de inversión, planes de pensiones o imposiciones a plazo fijo, que pudiera tener contratados.

En concreto, pide a los Registros de la Propiedad de Sevilla, San Juan de Aznalfarache, San Roque (Cádiz) y Soria que acuerde esta medida para los inmuebles que son propiedad de Benjumea, mientras que también prohibe



El expresidente de Abengoa, Felipe Benjumea, investigado por la Audiencia Nacional. / Paco Cazalla

El mundo

## PIDEN GARANTÍAS DE ATLANTICA YIELD

Los bonistas de Abengoa han solicitado a la banca acreedora que comparta con ellos las garantías que tienen en Atlantica Yield (anterior Abengoa Yield), así como unos intereses del 25 por ciento para realizar la inyección de liquidez prevista para la continuidad de las actividades de la empresa, según fuentes cercanas a la negociación. En concreto, los bonistas quieren conceder el préstamo a la compañía sevillana con un interés del 15 por ciento más otro 10 por ciento adicional al vencimiento del crédito. Unas peticiones que la banca considera «excesivas», sobre todo si se tiene en cuenta que su interés fue

del 5 por ciento, según las mismas fuentes. Los bonistas de la empresa de renovables serán los encargados de inyectar la segunda asistencia financiera de liquidez a la empresa, de entre 60 a 100 millones. Por su parte, la empresa, como parte de su plan de viabilidad, aspira a reducir en un 60 por ciento su deuda. El grupo de ingeniería y energías renovables ya recibió el pasado 24 de diciembre un préstamo de la banca acreedora por 106 millones de euros para atender a sus necesidades inmediatas, aunque a cambio de avalarlo con un 17,3 por ciento de su participación en la antigua Abengoa Yield.

be a este último transmitir o gravar cinco vehículos de marca BMW, Chrysler, Mercedes Benz y Ford, junto a un ciclomotor Piaggio.

Por otra parte, Lamela decreta en otro auto el embargo al exconsejero delegado Manuel Sánchez Ortega de una finca en Las Rozas, un turismo de marca Jaguar y el bloqueo de una cuenta del exconsejero de la ingeniería para hacer frente a su fianza de 4,5 millones de euros.

Con el dictamen de sendos autos, Lamela cumple con la advertencia de adoptar «medidas cautelares sobre sus bienes» después de imponer sendas fianzas, que debían abonar en 24 horas. Pese a que los investigados pretendieron cubrir las con las pólizas de AIG Europe Limited y XL Insurance, la magistrada se negó a aceptarlas.

## // Los bonistas ampliarán la querrela al actual consejo de la empresa

Lamela admitió el pasado 18 de noviembre, con el informe favorable de la Fiscalía, la querrela presentada por dos propietarios de bonos de Abengoa que atribuye a Benjumea y Sánchez Ortega delitos de administración desleal e imputan además a este último otro de uso de información privilegiada tras su fichaje por el fondo Blackrock, en la que, según los bonistas, «se habría beneficiado de su conocimiento de la situación real de Abengoa mediante la adquisición a la baja de acciones de la misma».

Por otro lado, ayer la Plataforma de Perjudicados por Abengoa anunció que estudiaría ampliar su actual querrela, presentada contra los exdirectivos, a los actuales integrantes del consejo de administración y a los de su comisión de Nombramientos y Retribuciones «como cooperadores necesarios del mismo presunto delito», según indicaron los abogados de la plataforma. ■

## Caja Rural del Sur se moderniza y remodela sus oficinas

C.E.

►Caja Rural del Sur ha empezado a implantar un nuevo modelo de oficina con el fin de adaptarse a los nuevos tiempos y de atender de forma más efectiva las necesidades de sus más de 700.000 clientes. La nueva imagen de su red de oficinas, reconocible por la re-

novación de la marca como CRSUR, se ha comenzado a implantar en las sucursales más representativas de las zonas urbanas.

Este proceso implica entre otros aspectos la modernización y remodelación de sus principales oficinas para adaptarlas de forma innovadora a un concepto de banca urbana

teniendo en cuenta las nuevas formas en la que los clientes se relacionan con la entidad. La modernización de las oficinas y de la propia marca coincide con el impulso que la entidad está dando al mismo tiempo a los nuevos servicios digitales a través del portal [www.cajaruraldelsur.com](http://www.cajaruraldelsur.com) y de la banca electrónica de RuralVia. ■



Una de las oficinas de Caja Rural del Sur con la nueva imagen de la entidad.

# El juez embarga casas, coches y cuentas bancarias a Benjumea

► Los bonistas de Abengoa pidieron ayer compartir las garantías de Atlantica Yield

L. P. ARECHEDERRA / M. J. PÉREZ MADRID

La juez del caso Abengoa, Carmen Lamela, ha ordenado el bloqueo de numerosos bienes de los antiguos dirigentes de la empresa energética Abengoa por no pagar a tiempo sus respectivas fianzas. Felipe Benjumea, el expresidente, debía pagar 11,5 millones de euros y Manuel Sánchez Ortega, el exconsejero delegado, 4,5 millones, cantidades equivalentes a las indemnizaciones que cobraron al salir de la firma, por las que les investigan.

La magistrada ha acordado el embargo de diez fincas (viviendas o parcelas) propiedad de Benjumea, en su totalidad o en parte: cinco en Sevilla, dos en Soria, una en Puerto de Santa María, una en San Juan de Aznalfarache, y otra en San Roque, sobre las que no podrá hacer movimientos. Benjumea, investigado en la Audiencia Nacional por un posible delito de administración desleal, tampoco podrá disponer de su flota de vehículos, seis coches de las marcas Ford, Mercedes Benz (dos), Chrysler y BMW, y un ciclomotor de dos ruedas de la firma Piaggio. El bloqueo afecta además a doce cuentas bancarias, lo que incluye productos como fondos de inversión, planes de pensiones o imposiciones a plazo fijo. El objetivo del embargo, igual que el de las fianzas fijadas, es asegurar que los investigados cumplan con las responsabilidades pecuniarias que les puedan imponer si son condenados en un futuro juicio.

En el caso de Sánchez Ortega, también investigado por uso de información privilegiada, el embargo afecta a una vivienda en Las Rozas (Madrid), un coche de alta gama de la marca Jaguar y una cuenta bancaria, según consta en los autos de la juez, a los que accedió ABC. La magistrada no aceptó las pólizas de seguro que aportaron los dos exdirigentes de Abengoa.

Esta investigación penal trata de averiguar si los dos exdirectivos de la firma energética delinquieron al cobrar sus jugosas indemnizaciones al abandonar la empresa, que ya se encontraba en una situación económica delicada. La Fiscalía, que apoyó la investigación iniciada por una querrela de dos bonistas, considera que ambos antepusieron su interés personal (enriquecerse) al de la sociedad a la que representaban.

Ayer, la plataforma de afectados por la caída de Abengoa, representada por los abogados Felipe Izquierdo y Eliseo

M. Martínez, anunció que ampliarán la querrela a los consejeros que votaron a favor de otorgar las indemnizaciones, lo que podría incluir al exministro socialista Josep Borrell.

## Disparidad de cifras

Mientras tanto, sigue el caos de cifras en torno a las definitivas necesidades de liquidez y el nivel de endeudamiento real de Abengoa. Unas cantidades que debía de haber recogido en el plan de viabilidad que prepara de cara a evitar el concurso de acreedores, que prevé entregar antes de final de mes. Según ha podido saber ABC, cuando ha

## BIENES A EMBARGAR

De Felipe Benjumea, expresidente: Diez fincas (viviendas o parcelas: 5 en Sevilla, 2 en Soria, una en Puerto de Santa María, una en San Juan de Aznalfarache y otra en San Roque); seis coches (un Ford, dos Mercedes Benz, un Chrysler, un BMW, y un ciclomotor Piaggio), y el bloqueo de 12 cuentas bancarias.

De Manuel Sánchez Ortega, ex-CEO: una vivienda en Las Rozas (Madrid), un coche de alta gama Jaguar y una cuenta bancaria.

consumido ya casi la mitad del plazo de cuatro meses del periodo de precurso, la compañía sevillana presentó a la banca acreedora (el llamado G-7, formado por Santander, Popular, Bankia, CaixaBank y Sabadell, junto a HSBC y Calyon) el pasado día 15 una previsión de necesidades de liquidez hasta final de marzo de 278 millones de euros, con unas desinversiones a realizar por valor de 172 millones, por lo que si estas cantidades se retrasaran, la cifra definitiva podría subir hasta los 450 millones de euros.

Por su parte, los bonistas de Abengoa pidieron ayer a la banca acreedora compartir con ellos las garantías que tienen en Atlantica Yield (anteriormente Abengoa Yield), así como conceder un crédito con unos intereses del 15% más otro 10% adicional al vencimiento del mismo, condición que no aceptan las entidades.



## Cumbre de Davos

# Bruselas reclama a España más ajustes y que forme gobierno

J. TAHIRI / S. ALCELAY MADRID

Líderes políticos y empresariales de todo el planeta se dieron cita ayer en el municipio alpino de Davos (Suiza) para asistir a la nueva edición del Foro Económico Mundial. Entre los mensajes que se lanzaron, uno tuvo como destinatario al Gobierno español. Un día después de que el FMI incidiera en que la inestabilidad política podría lastimar a la economía nacional en el futuro, el comisario de Economía europeo, Pierre Moscovici, alentó una vez más

la formación de un Ejecutivo para que apruebe nuevos ajustes. «Necesitamos un Gobierno, rápido», sostuvo Moscovici en una entrevista con Bloomberg TV. Hasta entonces no se podrá solventar uno de los capítulos más delicados en la relación entre Madrid y Bruselas: cuadrar los Presupuestos de 2016 para que cumplan el objetivo de déficit marcado desde la Comisión Europea. «He hablado con Rajoy y con De Guindos hace unos días, pero este Gobierno no tiene legitimidad

para presentar un nuevo presupuesto», consideró.

Mientras Bruselas señala que el déficit para este año será del 3,6% del PIB, el Gobierno mantiene que será del 2,8%. «Tenemos que comparar nuestros números con los suyos pero creemos que todavía hay una diferencia y se deben de tomar medidas adicionales», explicó aludiendo a nuevos ajustes. Esta cuestión se tratará en primavera. «La economía española está reaccionando bien en términos de crecimiento pero no tanto en cuanto a sus finanzas públicas», sostuvo. España también estuvo presente en otra de las intervenciones del Foro Económico de Davos a través del presidente de Iberdrola, Ignacio Galán, que intervino en un panel sobre transformación energética.



# Ayesa y Óptima 'estrenarán' Torre Sevilla

Son las dos primeras empresas ajenas al Grupo CaixaBank -que ya tiene tres filiales instaladas- que se mudarán en marzo al rascacielos de César Pelli

L. Campanario / N. Jiménez

Las 24 plantas reservadas a oficinas de Torre Sevilla, el rascacielos propiedad de CaixaBank, comenzarán a llenarse de vida a lo largo del próximo mes de marzo, con el traslado de las primeras empresas que, ajenas a la estructura societaria de la entidad catalana, se mudarán al edificio diseñado por el arquitecto argentino César Pelli, que actualmente cuenta con tres inquilinos que son filiales de CaixaBank. Hasta el momento son dos las empresas confirmadas que rubricaron con Servihabitat los contratos de alquiler a finales del pasado mes de diciembre: Ayesa y Óptima.

La empresa sevillana de ingeniería Ayesa se convertirá así en uno de los primeros inquilinos, confirmaron a este periódico fuentes de la compañía, que precisaron que ya se ha cerrado un acuerdo para su implantación, que supondrá el traslado de las oficinas que aún mantenían en el Estadio Olímpico.

Más de 300 trabajadores de Ayesa AT -de los más de 3.500 con los que cuentan- pasarán así en los próximos meses a ocupar tres plantas de la torre, en concreto la 9, 10 y 11, que representan una superficie de 4.033 metros cuadrados, en un traslado que todavía no tiene fecha cerrada y que se realizará de forma gradual durante los fines de semana. La compañía elaborará ahora un plan específico para materializar la mudanza sin alterar la actividad diaria del negocio.

La presencia de Ayesa en Torre Sevilla era un objetivo ansiado por el presidente de la ingeniería, José Luis Manzanera, dada la vinculación que la firma ha mantenido desde el inicio con este proyecto emprendido por la extinta Cajasol, ya que el grupo sevillano desarrolló la arquitectura e ingeniería de detalle y redacción de los proyectos de construcción del edificio.



## En cifras

# 39

PLANTAS

Los 180 metros de Torre Sevilla se distribuyen entre 24 plantas para oficinas, 13 para un hotel y dos plantas técnicas. En total, 52.000 metros cuadrados.

# 4.033

METROS

Es la superficie que ocupará Ayesa, esto es, tres plantas completas (la 9, 10 y 11) que darán cabida a más de 300 trabajadores, que se trasladarán del Olímpico.

# 620

METROS

Son los contratados por la empresa tecnológica de desarrollo de plataformas de juego digital online Óptima, que se instalará en la cuarta planta.

«Llevábamos tiempo detrás, nos hacía mucha ilusión y queríamos estar presentes en un proyecto tan emblemático e identificar Ayesa con la Torre Pelli», reseñó Arancha Manzanera, vicepresidente de Ayesa y responsable de los negocios de Tecnología de la Información. El grupo dejará libres los 3.500 metros cuadrados que aún mantenía en el Estadio Olímpico (dos plantas y un sótano), que ocupaba la antigua Sadiel (antes de que Ayesa se hiciera con una participación mayoritaria en la misma) y después de que el año pasado liberara otros 2.000 metros cuadrados de oficinas, trasladando la planta a su sede central en la Isla de la Cartuja.

La ingeniería comunicó a sus trabajadores el cierre del acuerdo, en el que no solo ha pesado la cuestión económica, que también, precisan fuentes conocedoras de la operación.

De hecho, sobre el aspecto económico las fuentes consultadas comentaron que «siempre es importante en estas decisiones, pero hemos intentado optimizar los costes», sin dar más detalle. Si agregaron que, junto a este factor, se han incluido en la ecuación otros factores como la representatividad



## SIN USO

### DOS PLANTAS TÉCNICAS

Las últimas dos plantas del inmueble no tendrán uso alguno, con solo técnicas

## HOTEL

### 13 PLANTAS

La cadena hotelera Intersol gestionará un hotel de lujo en estas plantas, cuya obra de ejecución (las plantas están cerradas) aún está a la espera de recibir algunos licencias pendientes con la Junta de Andalucía

## AYESA

### PLANTAS 9, 10 Y 11

La firma de ingeniería trasladará a más de 300 trabajadores que ahora están en el Estadio Olímpico a estas tres plantas que llegará al completo

## ÓPTIMA

### CUARTA PLANTA

La firma tecnológica con sede en el campo de fútbol, ha arrendado una superficie de 620 metros cuadrados, por lo que está en la cuarta planta

MÓDULOS DE ENTRE 600 Y 1.300 M<sup>2</sup> PLANTAS 2, 3 Y 4

Torre Sevilla cuenta con 39 plantas de altura, de las que 24 están reservadas

## el rascacielos a día de hoy

39 PLANTAS  
180 METROS  
52.000 METROS DE  
OFICINAS  
PRECIO MEDIO: 15  
EUROS EL METRO  
CUADRADO

ALQUILER  
PLANTAS  
ENTERAS  
DE LA QUINTA  
A LA NUMERO  
24 (DE 1.300 A  
1.500 M<sup>2</sup>)

### EMPRESAS DE CAIXABANK

#### PRIMERA PLANTA

109-114 de 1.300 m<sup>2</sup> (Caixabank, Puerto Triana, Sumasa y la inmobiliaria Building Center). Se instalará en el rascacielos el pasado mes de julio, donde ocupará la primera planta del inmueble.

## El espacio del Caixaforum estará disponible a finales de este año

► El complejo donde se enclava la Torre Sevilla cuenta con una zona abierta ajardinada de 12.000 metros cuadrados, en cuyo espacio se enclavará el Caixaforum, que será la sede de la Obra Social de La Caixa en la comunidad andaluza. El edificio, que estará disponible a finales de este año, contará con una superficie de 7.500 metros cuadrados y dispondrá de dos grandes salas de exposiciones situadas bajo una nueva plaza cubierta por una marquesina, según recuerda la entidad financiera catalana, que apunta que el edificio se ubicará en el podio oeste y tendrá un auditorio, dos aulas polivalentes, un bar restaurante y una tienda-librería.

Además, en este entorno, Puerto Triana está trabajando en el proyecto de implanta-

ción de un centro comercial que se ubicará en los edificios ubicados a pie del rascacielos y que se conocen como podios. El espacio contará con una superficie comercial de 25.000 metros cuadrados, que se dividirán en dos edificios bajos -uno tendrá tres plantas y otro dispondrá de cuatro-, en los que está previsto que se instalen diversos establecimientos «de marcas de primera línea».

La infraestructura se completa con un aparcamiento -que ofrece ahora tres horas gratis de parking- que gestiona la empresa Saba y que, en un principio, cuenta con 2.000 plazas disponibles distribuidas en tres plantas subterráneas. No obstante, está previsto que su capacidad se incremente hasta las 3.000 plazas en los próximos meses. ■

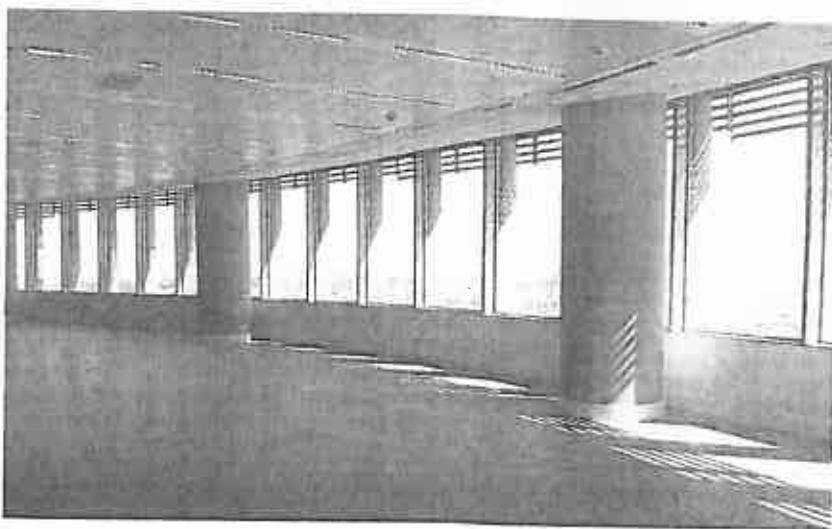

que supone estar ubicado en el rascacielos, las mejoras de movilidad que implicará el nuevo emplazamiento para sus trabajadores y la cercanía a servicios como bancos o restaurantes. Todavía faltan detalles por cerrar, añadieron las fuentes, como la cifra de aparcamientos asignada al alquiler de oficinas y otros servicios. «Acabamos de cerrar el acuerdo, ahora estamos en fase de cerrar los detalles».

La segunda empresa que ya tiene cerrada su presencia física en el emblemático edificio es Óptima, que ha contratado la ocupación de 620 metros cuadrados en la cuarta planta del inmueble, donde planifica la implantación de su nuevo centro de investigación y desarrollo, así como parte del equipo de gestión de operaciones globales. Esta nueva ubicación se sumará a la sede de la compañía, localizada en Los Barrios (Cádiz), y se une a las sedes de Belgrado, República Serbia y Londres, donde el grupo -especializado en el desarrollo de plataformas de juego digital online y

presencial- también cuenta con presencia.

#### El proyecto

Servihabitat, la sociedad gestora de los activos inmobiliarios del Grupo Caixa-bank, tenía previsto que los primeros inquilinos externos al grupo llegasen a Torre Sevilla en verano de 2015, fecha que se retrasó para finales de ese mismo ejercicio. A día de hoy siguen siendo tres

mudarse a la torre, que cuenta con 52.000 metros cuadrados y 180 metros de altura distribuidos en 39 plantas (las 24 primeras destinadas a oficinas, las 13 siguientes reservadas para uso hotelero y otros dos plantas técnicas).

Servihabitat, encargada de la comercialización de su arrendamiento, oferta una superficie mínima para una oficina de 300 metros cuadrados, mientras que la máxima por planta es de 1.500 metros cuadrados. Las primeras cuatro plantas se reservan para albergar oficinas que requieran una superficie menor a esos 1.500 metros, mientras que de la quinta a la número 24 solo se podrá alquilar si se ocupa la planta entera (que dispone de una superficie de entre 1.300 y 1.500 metros cuadrados), recuerda la compañía comercializadora.

El precio medio del alquiler roza los 15 euros el metro cuadrado al mes, si bien Servihabitat ha lanzado bonificaciones con varios meses a coste cero y descuentos para hacer más atractivo el arrendamiento y animar la llegada de nuevas empresas. ■

### // El alquiler de oficinas oscila entre los 300 y los 1.500 metros cuadrados

los ocupantes del rascacielos: Suministros Urbanos y Mantenimientos (Sumasa), la inmobiliaria Building Center y la promotora de la torre, la sociedad Puerto Triana, mudanza que hicieron efectiva el pasado julio, en concreto, a su primera planta.

En septiembre del pasado año, Caixa-bank informó de que había entre ocho y diez empresas interesadas en

**CONFLICTO LABORAL**  
**La US retira la concesión a la empresa de la cafetería de Ingenieros**

SEVILLA | La Universidad de Sevilla ha confirmado al sindicato UGT la solicitud de extinción de contrato con Global Food Management, la empresa que ostenta la gestión de la cafetería de la Escuela Técnica Superior de Ingeniería (ETSI), en huelga indefinida desde principios de enero por el retraso "crónico" en el pago de las nóminas y el impago de aquellas correspondientes a los meses de noviembre y diciembre, extremo al que se une que tampoco pagaba el canon correspondiente a la US.

**URBANISMO** Propone a Urbanismo una adenda al convenio urbanístico original, que preveía 284 viviendas libres

## Sareb quiere reactivar el solar abandonado de Tysa-Ford

**CARRETERA CARMONA** Son 9.451,45 metros cuadrados en un enclave "en declive"

**ESTUDIO DETALLE** El de 2007 incluía tres edificios de 12 y 14 plantas, con 284 pisos

**PRÓRROGA** Urbanismo da más tiempo a dos propietarios para buscar financiación

Carmen del Toro  
 SEVILLA | La Sociedad de Gestión de Activos procedentes de la Reestructuración Bancaria SA (Sareb), más conocida como banco malo, está empezando a mover sus activos y entre ellos se encuentran algunos muy significativos en Sevilla capital, como las antiguas instalaciones de la factoría Tysa-Ford, en la carretera de Carmona, recuperando el antiguo proyecto que se aprobó en 2007 y que contemplaba tres edificios.

La Gerencia de Urbanismo ha aceptado la propuesta de la Sareb para desarrollar urbanísticamente esta parcela, ubicada en la Carretera de Carmona esquina con calle Santa María de la Guía, cuyos 9.451 metros cuadrados se encuentran en el registro de solares, apercibidos del deber de edificación de sus propietarios. Son 9.451,45 metros cuadrados en un enclave "en declive" en los últimos años que se pueden volver a poner en carga, según la Gerencia.

La propuesta de la Sareb, que será ahora expuesta a la

formación pública, incluye la aprobación de una adenda al convenio urbanístico que en su día suscribiera su primitivo propietario, la sociedad Uriva, en 2004, para calificar los suelos de industrial a residencial, y al que se incorporaría una nueva adenda, ya con el PGOU aprobado en 2006, a partir de la cual su siguiente propietario, Ferroviaria Inmobiliaria SA, promovió un estudio de detalle que, si bien fue aprobado en 2007, nunca llegó a ejecutarse.

Este estudio de detalle contemplaba la construcción de tres edificios (idea que aún se mantiene), de los cuales dos de ellos tendrían una altura de 12 plantas, con 90 viviendas libres cada uno, y el otro, "retranqueado sobre la Carretera Carmona", tendría una altura de 14 plantas y 104 viviendas -también todas libres- "que constituirá el hito de la ordenación, tanto por su posición aislada, por sus mayores dimensiones y su mayor altura, como por el giro que presenta respecto de los otros edificios de la parcela", decía



La parcela, completamente abandonada, en la que podrían levantarse tres edificios. GOOGLE MAPS

aquel estudio que nunca se llevó a efecto.

La parcela se quedó en el limbo de los solares sin desarrollo, pero el pasado 29 de diciembre de 2015 la Sareb presentaba una propuesta de adenda al convenio primitivo en el que manifiesta "su in-

tención de cumplir con sus deberes y proceder al desarrollo edificatorio de estas fincas", según el Ayuntamiento. En la adenda se establecen los plazos y fases en los que se ejecutarían las actuaciones, las cesiones obligatorias y los cumplimientos asumidos.

La propuesta se aprueba el mismo día que se le vuelve a dar una nueva prórroga a los propietarios de otros dos solares (calles Castor nº 13 B y Conde de Osborne nº 14) para buscar financiación y asumir su obligación legal de edificar en las parcelas.

### PARLAMENTO

## El PP pide aclarar si habrá obras en 2016 en la Politécnica

SEVILLA | El Grupo popular del Parlamento andaluz ha elevado una pregunta al Gobierno autonómico para esclarecer si hay previsión de que este año arranquen al fin las obras del nuevo edificio de la Escuela Politécnica Superior de Sevilla en la parcela cedida a tal efecto por el Ayuntamiento hispalense en Los Bermejales, considerando "inviabile" la idea de vender la parcela del actual centro para reunir fondos con los que sufragar el nuevo edificio, por lo que reclama conocer cuál sería la financiación.

En rueda de prensa, el parlamentario autonómico del PP Jaime Raynaud ha recordado la "situación insostenible" que sufre la Escuela Politécnica Superior de Sevilla, en un edificio levantado en 1948 y que alberga a unos "3.000 estudiantes", 235 profesores y 50 administrativos, pese a que el inmueble fue diseñado para "unos 400 alumnos".

"Hay escasez de laboratorios, hay aulas prefabricadas en los patios, profesores sin despacho, no hay comedores y el centro de cálculo está instalado en un antiguo cuarto de baño", ha explicado Raynaud sobre este centro claramente "colapsado", cuyo traslado se reivindica "desde 1997".

**RASCACIELOS** Los trabajadores de Ayesa del Estadio se trasladarán a las plantas 9, 10 y 11 pero la central continuará en la isla de la Cartuja

## La Torre Pelli confirma a Ayesa y Óptima como sus inquilinos

SEVILLA | La Torre Sevilla, edificio emblemático de Sevilla propiedad de CaixaBank, ya ha firmado los primeros contratos de alquiler, entre ellos con la empresa andaluza de ingeniería Ayesa, cuyos trabajadores ubicados en el Estadio Olímpico se trasladarán a tres plantas de la torre, y Óptima, que instalará su nuevo centro de investigación y desarrollo, así como parte del equipo de operaciones global.

Óptima ha cerrado la contratación de 620 metros cuadrados para su nuevo centro de investigación

Fuentes cercanas a Torre Sevilla han indicado a Europa Press que seguramente el traslado de los nuevos inquilinos se producirá en el mes de marzo.

Las fuentes han explicado que a finales del mes de diciembre se han firmado los primeros contratos de alquiler, de manera que Ayesa ha reservado las plantas 9, 10 y 11, que ocupan una superficie de 4.033 metros cuadrados, para ubicar a parte de su plantilla.

Ayesa es una empresa multinacional española de ingeniería y tecnología fundada en 1966 por José Luis Manzanares Japón. Su sede central

se encuentra en Sevilla y tiene delegaciones en diferentes ciudades españolas, así como filiales en varios países como Reino Unido, Malasia, India, México, Panamá, Brasil, Perú, Colombia y Marruecos. En el mundo, Ayesa tiene más de 3.500 empleados.

### Óptima

Por su parte, Óptima ha cerrado la contratación de 620 metros cuadrados, planificando la instalación de su nuevo

centro de investigación y desarrollo, así como parte del equipo de operaciones global en la planta cuarta de la torre.

El grupo de empresas Óptima es una multinacional española, tecnológica, de desarrollo de plataformas de juego digital online y presencial.

La firma es propiedad de su fundador y CEO, el sevillano Jacob López Curciel, y cuenta con clientes y operaciones en varias decenas de países en África, América, Europa y el

continente asiático.

En este caso destaca que la compañía ha decidido instalar su centro de investigación y desarrollo y parte de la gestión de operaciones globales en Sevilla, sumándola al cuartel general de la compañía, situada en las emblemáticas Torres de Hércules del Campo de Gibraltar y a las sedes de Belgrado, República Serbia y Londres (Reino Unido), donde el grupo cuenta con presencia.

## Editoriales

La movilidad  
en la Cartuja

El nuevo gobierno local lleva siete meses al frente de la ciudad y todavía no ha cumplido ninguna promesa de mejora de la isla de la Cartuja

El gobierno socialista de Juan Espadas lleva ya siete meses al frente de los destinos de la ciudad, un periodo que excede con creces de los cien días de gracia que toda nueva Administración suele solicitar para hacer la transición desde la anterior; estudiar los asuntos pendientes de resolución y coger velocidad de crucero para empezar a cumplir su propio programa electoral y sus sucesivas promesas. Algunos colectivos creen que ha caducado el tiempo de las buenas palabras y de que ya es hora de empezar a pasar a la acción, como es el caso de Comisiones Obreras, que ha recordado que el Ayuntamiento no ha adoptado aún ninguna de las medidas que les anunció hace tres meses para mejorar la movilidad en la colapsada isla de la Cartuja, a la que acuden a diario decenas de miles de personas

a trabajar y donde son proverbiales los problemas para aparcar y desplazarse. El sindicato planteó una primera batería de actuaciones que no deberían implicar apenas coste y que podrían haberse aplicado en muy poco tiempo, tales como la extensión de la línea 5 de Tusam al interior del antiguo recinto de la Expo-92, la ampliación de las frecuencias de paso de las líneas C-1 y C-2 y la mejora de las paradas y de la información sobre el tiempo de llegada y otros factores para que los usuarios sepan a qué atenerse. Hemos doblado el Cabo de Hornos del nuevo año y nada de esto, aparentemente tan sencillo, se ha hecho, de ahí el sentimiento de frustración que empieza a generarse. Para la mejora de tres líneas de autobús el Consistorio no necesita esperar a que se aprueben los Presupuestos municipales.

La presidenta y  
la comisión

Si Susana Díaz nada teme por su nula relación con los cursos de formación no debe tener reparos a comparecer ante la comisión parlamentaria

La Junta y el PSOE(A) han mostrado su rotundo rechazo al anuncio de la mayoría de la comisión sobre el presunto fraude en los cursos de formación de que Susana Díaz sea convocada a declarar ante la misma. Los socialistas, que también se opusieron a la creación de la comisión con el peregrino argumento de que "no tocaba", sostienen ahora que la comparecencia de la presidenta es impropio porque durante el supuesto periodo (2002-2012) en que se fragó el escándalo ella no ocupaba ningún cargo institucional. Por su parte, la oposición recuerda que se celebraron cursos hasta los años 2012-2013, periodo en que Susana Díaz ya era miembro del Gobierno andaluz, como consejera de Presidencia primero y como presidenta de la Junta después, una época en que se exoneró a numero-

sas empresas del deber de justificar la realización de los cursos sin que se sepa por qué. También destaca que previamente, como secretaria de Organización del PSOE (A), Susana Díaz firmó un acuerdo por el que UGT pagó al menos el alquiler de una sede socialista con cargo a los cursos de formación concedidos por la Junta. Al margen de los argumentos de cada parte, Susana Díaz proclamó desde el principio de su mandato que con ella se instauraba un nuevo tiempo en la política andaluza, que se iba a caracterizar por la lucha contra la corrupción y la transparencia en la gestión. Si nada tiene que temer por su nula relación con los cursos, no debe poner reparos a comparecer ante la comisión y en aras de esa misma transparencia que predica. Lo contrario supondría volver a caer en los tics de la vieja política.

# Vueling supera a Ryanair en pasajeros y vuelos en San Pablo

▶ Las dos compañías subieron en viajeros, pero la española lo hizo a mayor ritmo

M. D. ALVARADO  
 SEVILLA

El aeropuerto de Sevilla cerró 2015 con 4,3 millones de viajeros y un incremento de más de cuatrocientos mil usuarios respecto a 2014. Los datos de ejercicio pasado reflejan además que Ryanair ya no es la compañía con más operaciones y viajeros en San Pablo; ha cedido el primer puesto a Vueling, que no ocupaba ese lugar desde 2010. Ambas compañías son las más fuertes en la terminal sevillana desde 2009.

Las estadísticas de Aena (gestora de los aeropuertos españoles) señalan que Vueling, integrada junto con Iberia en el grupo IAG liderado por British Airlines, fue la compañía que más operaciones (vuelos) realizó con el aeropuerto en 2015, hasta alcanzar 10.545, con un incremento de casi un millar en un año (9.473). Ryanair también aumentó sus operaciones, pero en menor grado (no alcanza el medio millar), y sus 8.691 vue-



Colas de pasajeros ante los mostradores de diversas compañías JESUS SPINOLA

los sólo le otorgaron el segundo lugar. En cuanto a los viajeros, el incremento de operaciones en casi un 10% de 2014 a 2015 generó a Vueling un aumento de más del 11% en pasajeros, situándose en 1.495.932, una cifra que supera incluso los 1.405.676 que movió en Sevilla, año en el que también se colocó a la cabeza del ranking del aeropuerto en viajeros. El aumento de usuarios de Vue-

ling ha coincidido con el de sus conexiones. Esta compañía tiene abiertas 21 rutas directas desde Sevilla.

Por lo que respecta a Ryanair, deja el primer puesto del aeropuerto de San Pablo tras cuatro años. La compañía irlandesa, que opera en Sevilla desde 2005, empezó a hacerse fuerte en la terminal en 2010, año en el que superó por vez primera el millón de viajeros, y su apues-

## Vuelos de Airbus y entrenamiento

En San Pablo no sólo hay vuelos comerciales. Entre sus operaciones destacan las de Airbus Defense, que fabrica los A400M, como las de aprendizaje. Según Aena, en 2015 Airbus Defense realizó 2.182 vuelos frente a los 2.559 de 2014. Hay que recordar que en mayo se produjo el trágico accidente en el que murieron cuatro personas y que, como consecuencia del mismo, la actividad de la factoría se ralentizó unas semanas. Por lo que respecta a los vuelos de aprendizaje, la British Aerospace Flight Training realizó el año pasado 3.231 vuelos frente a los 2.811 que realizó en 2014.

ta por la capital hispalense estuvo detrás del gran incremento de usuarios que registró el aeropuerto en 2011. Aquel año, con sus 36 rutas, llegó a transportar más de 2,1 millones de usuarios; en 2015, con 20 rutas ha logrado más de 100.000 pasajeros más que en 2014, pero ha cedido el primer puesto a Vueling. Desde 2011 ha perdido más de 635.000 viajeros en Sevilla.

Ciclo «Sevilla es industria»

## Universidad Loyola acoge a líderes industriales sevillanos

ABC SEVILLA

Sevilla es Industria (SI) celebró ayer una nueva sesión de su ciclo de acercamiento a la comunidad universitaria, esta vez en la Universidad Loyola Andalucía. Esta iniciativa impulsada por Cobre Las Cruces (CLC), Heineken España, Renault, Persán y Siderúrgica Sevillana, todas pertenecientes a la elite industrial sevillana, pretende subrayar el potencial de este sector en la provincia y la necesidad de impulsarlo con nuevos proyectos.

En la mesa redonda celebrada ayer en el complejo universitario de Palmas Altas, una sesión abierta en la

que participaron alumnos y profesores de todos los grados y postgrados, intervinieron como ponentes Juan Román, director de Relaciones Institucionales de Cobre Las Cruces; Jorge Paradela, director de Relaciones Corporativas de Heineken España; e Ignacio Carrillo de Albornoz, consejero delegado de Siderúrgica Sevillana.

El acto fue presentado por el rector de la Universidad Loyola, Gabriel Pérez Alcalá; y estuvo moderado por Marta Pérez Viguera, responsable de desarrollo de programas de formación en el ámbito de la Ingeniería del centro.



Gabriel Pérez Alcalá, rector de la Universidad Loyola, abrió el acto RAUL DOMÍNGUEZ



Oficina con la nueva imagen de marca de Caja Rural del Sur

ABC

## Rural del Sur fusiona oficinas para mejorar la eficiencia de su red

El plan incluye la renovación de la imagen corporativa de sus más de 500 sucursales

BC  
EVILLA

Caja Rural del Sur ha iniciado un plan para modernizar y mejorar la eficiencia de su red de más de 500 oficinas. El plan incluye, por un lado, la integración de algunas sucursales y, por otro, la renovación de su imagen de marca. Con esta remodelación, la entidad dirigida por José Luis García Palacios pretende «proyectar un concepto de banca urbana teniendo en cuenta las nuevas formas en la que los clientes se relacionan con la entidad», según informó ayer en un comunicado. «Es-

tar cada día más cerca de sus más de 700.000 clientes» es la meta de este proceso, añade la nota.

El cambio de la imagen corporativa ha comenzado por las sucursales más representativas, localizadas en las zonas urbanas de las cinco provincias donde la cooperativa de crédito tiene implantación en Andalucía: Sevilla, Huelva, Cádiz, Córdoba y Málaga.

Estas nuevas oficinas cuentan con un innovador diseño, tanto de interiores como de exteriores de fachadas «para adaptar la imagen a nuevos públicos y mercados», según incide el comunicado.

Las primeras sucursales se han inaugurado ya, en el caso de la provincia de Sevilla, en la Avenida de La Buhaira, la calle Amador de los Ríos y la Ave-

nida de San Francisco Javier; en Ronda de los Tejares y en la calle Capitulares de Córdoba; en la Avenida Federico Molina de Huelva y en las localidades onubenses de Escacena y Gibraleón.

Según anuncia la entidad, este plan se agilizará con la integración y traslados de algunas oficinas. El objetivo es completar la primera fase del proceso en el primer trimestre del año.

Dicho plan de modernización de oficinas, y de la propia marca CRSUR (Caja Rural del Sur), coincide con el impulso que la entidad está dando al mismo tiempo a los nuevos servicios digitales a través del portal [www.cajaruraldelsur.com](http://www.cajaruraldelsur.com) y de la banca electrónica.

*Estrategia  
Su objetivo es  
«proyectar un  
concepto de  
banca urbana y  
estar más cerca  
de sus 700.000  
clientes»*

### Traslados y fusiones

El plan de fusiones de oficinas de la red de la Caja Rural del Sur ya se ha iniciado en tres provincias andaluzas. Según informa la cooperativa de crédito, en Huelva ya se ha llevado a cabo la integración de la sucursal de la localidad de Valdelarco, en la Sierra de Aracena, con la de la vecina Fuenteheridos; y la de Almadén de la Plata en la de Real de la Jara. Por su parte, en Sevilla, se ha culminado la de Castilleja del

Campo en Carrión de los Céspedes y la de San Nicolás del Puerto en Constantina, además de las de tres zonas de la capital (La Buhaira, San Francisco Javier y Amador de los Ríos). En Córdoba, Llanos de Don Juan en Zambra; El Higueral en Iznájar; Zamoranos en Fuente Tójar; Aldea Quintana en La Carlota; Las Lagunillas en Priego de Córdoba; San Sebastián de los Ballesteros en La Victoria; y Cala en Arroyomolinos de León.

# Sánchez se ve presidente con el apoyo de Iglesias ante la inacción de sus barones

► La dirección del PSOE insiste en que no ha negociado nada, pero PNV, IU y las «Mareas» ya han mostrado al Rey su preferencia por el líder socialista

GABRIEL SANZ/MIRIAM RUIZ CASTRO  
MADRID

**O**ficialmente, la dirección del PSOE insiste en que «no ha habido ningún contacto con nadie» para hablar de la investidura de Pedro Sánchez presidente del Gobierno, pero, como si de una conjunción astral se tratara, cuatro de las condiciones necesarias empiezan a darse: inacción del ganador de las elecciones, Mariano Rajoy; rechazo indubitado de los socialistas a apoyarle; predisposición ante el Rey de PNV, IU y socios minoritarios de Podemos (En Marea y Compromís) a votarle; y, sobre todo y por encima de todo, la aparente incapacidad de los barones del PSOE y vieja guardia para vetar un acuerdo que rechazan.

Porque, más allá de que los presidentes socialistas Susana Díaz, Guillermo Fernández Vara o Emiliano García-Pagés hayan alzado la voz contra la idea de un gobierno rehén de los independentistas catalanes (ERC y DiL), no parecen tener fuerza orgánica —o tal vez entusiasmo político— para impedir a Sánchez su proyecto en la reunión del Comité Federal del 30 de enero. Ya lo intentaron en la anterior cita, el 28 de diciembre, y aparentemente han fracasado. La resolución aprobada entonces dice claramente que es «innegociable» para el PSOE la «renuncia» al referéndum en Cataluña, pero eso no ha impedido el coqueteo de Sánchez con Podemos; bastó que

Pablo Iglesias haya dejado la consulta en un segundo plano para alimentar el posible acuerdo. El líder socialista se ha atrevido incluso a dejar senadores a los independentistas de ERC y DiL para que formen grupo parlamentario en el Senado amparándose en la «cortesía parlamentaria». Los barones lo han criticado pero sin ir más allá, aunque diversas fuentes próximas aseguran que será objeto de debate en la reunión del 30 de enero.

## Dar el «primer paso»

«Si Pedro Sánchez quiere ser investido, es él quien tiene que decir que proyecto quiere para España». La secretaria política de Podemos, con Íñigo Errejón al frente, daba la directriz a los suyos en un documento interno. El partido está dispuesto a negociar con el PSOE para facilitar un gobierno «progresista», pero es Sánchez quien debe dar el primer paso.

En Podemos creen que la pelota está en el tejado del líder del PSOE, puesto que es a él a quien «han prohibido» sus barones sentarse a hablar con ellos, según aseguran fuentes de la formación. Iglesias quiere además que sea así como Sánchez escenifique que el primer pulso con Podemos es en rea-

**La crucial cita del día 30**  
La gran incógnita es si los barones del PSOE vetarán en el Comité Federal un gobierno «multipartito»

lidad un pulso interno con sus barones, en línea con las repetidas declaraciones en las que el propio Iglesias ahondaba en la llaga de que «Sánchez no es quien manda en su partido».

El líder de Podemos sabe de la debilidad de Sánchez y cree que su empeño en liderar un gobierno lo acabará llevando a dar su brazo a torcer ante sus exigencias, que flexibilizará lo justo para permitirle conformar ese gobierno. Si lo logra, Podemos no piensa ponérselo fácil y se augura una legislatura complicada para un Sánchez al que debilitarán al máximo. Si no lo logra, habrán sido sus propios barones quienes habrán cortado su cabeza desde dentro.

A Podemos no le gustó el golpe en la mesa de Sánchez, obligándole a constituirse como un único grupo parlamentario en lugar de cuatro, que interpretaron como una renuncia de los socialistas a entenderse con ellos. Sin embargo, Errejón reconocía el mismo martes en rueda de prensa que era momento de pasar página y zanjar el debate de los grupos. Ahora, es esa constitución en un único grupo la que podría facilitar el entendimiento.

Desde las filas de Iglesias insisten en que, hasta el momento, no se han establecido contactos con el PSOE ni negociaciones de ningún tipo. Pero ya las esperan. Dos de las tres alas alianzas territoriales que forjó Podemos ya han mostrado abiertamente su disposición a apoyar a Sánchez, y será con ellos con quien el secretario general del PSOE tendrá que negociar directamente. Sin embargo, no se esperan divisiones internas. Ni siquiera con la rama catalana, que no renuncia al referéndum pero comparte estrategia con la dirección estatal de Podemos.

Hoy lo único que puede frenar el proyecto de Pedro Sánchez sigue siendo el polémico referéndum catalán. Ayer, el portavoz de ERC en el Congreso, Joan



Tardá, cuya abstención es condición «sine qua non» para que Sánchez salga elegido por mayoría simple en segunda votación (167 diputados a favor frente a 163 en contra, los de PP y Ciudadanos) recordó: «Todavía no hemos oído nunca al PSOE que esté por el derecho de autodeterminación de Cataluña»; algo que, sin embargo, no indica que finalmente no se abstuvieran

## Las claves

### El acuerdo con los independentistas

El primer movimiento para urdir su investidura como presidente, lo realizó Pedro Sánchez al ceder cuatro senadores a los independentistas de ERC y DiL para que puedan constituir grupos propios en la Cámara Alta. Con esta decisión, facilita la abstención de los 17 diputados de estos partidos.



Íñigo Urkullu

### PNV: favorable al pacto PSOE-Podemos

Justo un día antes de que el portavoz parlamentario del PNV en el Congreso acudiera a la consulta con el Rey, el lendakari, Íñigo Urkullu, abogó por un pacto PSOE-Podemos al que podría dar su visto bueno el PNV (seis diputados). ¿Su objetivo? Un nuevo Gobierno que apoye «la actualización y profundización del autogobierno vasco».

### IU se ofrece como «facilitador»

Tras su encuentro con el Rey, el diputado de IU-Unidad Popular, Alberto Garzón, se ofreció como «facilitador» de un acuerdo entre PSOE y Podemos que alcance unos «puntos mínimos» que permitan la configuración de un Gobierno de izquierdas. La suma de PSOE, Podemos, PNV e IU es de 167 votos a favor.



## Podemos pide al PSOE negociar sobre la consulta catalana

► En Comú Podem exige a los socialistas una propuesta alternativa que abra el debate

M. RUIZ CASTRO/A. GUBERN  
 MADRID/BARCELONA

Si el principal escollo para negociar con el PSOE es la consulta en Cataluña, Podemos se ha esforzado en rebajar el tono de exigencia para tratar de facilitar, al menos, el diálogo. La estrategia de Podemos ha sido culpar precisamente a los socialistas de que la «línea roja» la imponen ellos, negándose a sentarse a hablar mientras Iglesias no retire la consulta.

Tras tantear al PSC en busca de apoyos -y, de paso, intentar provocar una fractura interna entre los socialistas- ayer fue la alianza catalana la que invitó al PSOE a presentar una «propuesta» alternativa a la consulta y abrir así el debate también sobre esta cuestión, que Iglesias calificó de «innegociable» la noche electoral. «Nuestra propuesta es la consulta vinculante, pero no sabemos cuál es la propuesta que tiene exactamente el PSOE y cómo se sustancia», indicó el diputado de En Comú Podem Marcelo Expósito. «Veremos si nuestras propuestas son compatibles, contradictorias o consecutivas», aseguró.

Podemos sigue sin renunciar al derecho a decidir, pero sus principales

dirigentes evitan mencionar esta medida entre sus prioridades. Sólo En Comú Podem insiste en mencionarla como la «única solución» para Cataluña. Pero también insiste en que el PSOE presente alguna propuesta.

«Pedro Sánchez no está intentando nada, que empiece a dar los primeros pasos», insistió Expósito, que aseguró que en primer lugar tendría que «reconocer» a las alianzas de Podemos como «interlocutores autónomos» y negociar directamente con ellos su apoyo de investidura.

### El papel del PSC

En el tira y afloja entre PSOE y Podemos juega un papel importante el PSC, partido que pese a haber renunciado al derecho a decidir -es decir, a reconocer Cataluña como sujeto soberano- trabaja para hallar una fórmula intermedia o «imaginativa», tal y como define un dirigente del partido, que permitiese dentro de la legalidad desbloquear la situación. En el partido se asume que entre la consulta vinculante que llegó a proponer Pablo Iglesias en campaña y el inmovilismo que encarnan a su criterio algunos barones del PSOE -con Susana Díaz a la cabeza- sería posible dar con una fórmula alternativa que permitiese renovar y mejorar el vínculo entre Cataluña y el resto de España.

En el PSC se sostiene que el pleito catalán no se resolverá de otra manera que no sea votando, aunque ha sido Miquel Iceta quien ha recordado que el referéndum que ellos propugnan es «para acordar, no para romper», en línea con la reforma constitucional en clave federal que propugnan. Entre las fórmulas que el PSC contempla estaría un referéndum en el conjunto de España con una pregunta adicional para Cataluña.

**Alternativa a la consulta**  
**El PSC trabaja en una fórmula intermedia o «imaginativa» para desbloquear la situación**

tras el primer rechazo. Y el portavoz de DiL en el Congreso, Francesc Homs, señaló ayer, tras ver a Felipe VI, que están dispuestos a hablar con Sánchez «y con todos». Homs no quiso dar su apoyo explícito al líder socialista, al que

advirtió de que esto no va a ser un «cambio de cromos»; es decir, que la sola gestualidad de dejar que DiL se constituya como grupo parlamentario en el Senado no basta, porque los nacionalistas tienen muy clara su hoja de ruta.

Pedro Sánchez, ayer en San Sebastián

AFP



Alfonso MERLOS



## EL AVISPERO ANTISISTEMA

Los actos tienen consecuencias. Los errores se pagan. Cuanto mayor es la responsabilidad desde la que se toma una decisión errática, más grave es el castigo. Y el negro escenario que afronta hoy España no es el del Gobierno de Pedro Sánchez. Es el de un poder ejecutivo socialista amenazado, arrastrado y embrujado por los delirantes planes de Podemos. Es terrible que el riesgo de esa alianza fatal, que la posibilidad de que entremos en ese avispero antisistema, nos esté ya pasando factura. Es lamentable que se haya sembrado la incertidumbre en los centros financieros internacionales sobre nuestra fiabilidad. Es un revés encajado que los más hercúleos inversores estén congelando sus acciones ante los nubarrones que llegarían con una agenda de extrema izquierda dibujando los destinos de una

## ES TERRIBLE QUE EL RIESGO DE ESA ALIANZA FATAL NOS ESTÉ YA PASANDO FACTURA

potencia económica de 47 millones de habitantes. Pero no. El varapalo no es sólo financiero, a nuestro bienestar y a nuestra —en términos generales— confortable sociedad. Está la parte moral. La alerta que de forma provocadora y atinada ha lanzado el Partido Popular. ¿Va a ser la España de Pablo Iglesias un socio fiable en términos policiales y militares? ¿Habrá confianza en el político que hace cuatro teledianos confesaba sentir una especial satisfacción cuando veía a un agente de seguridad pateado en el suelo por un delincuente encapuchado? ¿La habrá en el caudillo que sólo es capaz de mostrar un apoyo condicionado a una lucha contra el terrorismo yihadista que hoy plantean nuestros aliados sin reservas y sin tregua?

El todavía secretario general del PSOE debería pensar en voz alta hoy mismo que el hechizo del clérigo de la coleta nos puede causar demasiados destrozos. A todos. Y debería acabar, tras mirarse al espejo, con esta dolorosa aventura.

# Iglesias dio «formación ideológica» a los chavistas para traer el régimen a España

El hoy diputado aleccionó a funcionarios venezolanos sobre «eventuales alianzas» entre los movimientos sociales europeos y los gobiernos de izquierda latinoamericanos

A. BARTOLOMÉ- Madrid

Durante dos años, en sendos «cursos de formación ideológica y constitucional» en 2006 y 2007, el hoy secretario general de Podemos, Pablo Iglesias, instruyó a funcionarios chavistas sobre cómo exportar el modelo venezolano a España y los aleccionó sobre «eventuales alianzas» entre los movimientos sociales europeos y los gobiernos de izquierda latinoamericanos.

En el más cercano en el tiempo, realizado en Caracas del 25 al 29 de junio de 2007, Pablo Iglesias, adscrito a la Universidad Complutense de Madrid, se encargó de impartir el «quinto seminario del curso de formación ideológica y constitucio-

nal para funcionarios y asesores del Ministerio del Poder Popular para las Telecomunicaciones y la Informática de la República Bolivariana de Venezuela». En la presentación —bajo el epígrafe «Neoliberalismo, globalización y realidad social»—, consta el objetivo buscado: «Comprender las dinámicas de evolución y dominación del capitalismo que adoptaron la forma llamada neoliberalismo desde los años 70».

Una de las ponencias se dedicó a «sugerir hipótesis sobre eventuales alianzas entre agentes antagónicos de diferentes lugares del mundo, en especial entre los movimientos sociales europeos y los gobiernos de izquierda latinoamericanos». Como lectura obligatoria



A Caracas viajó Ignacio Gil de San Vicente, suegro de el ex número uno de ETA, David Pla, y de otra etarra



LA CONEXIÓN DE LA CU

## Podemos, la CUP y el entorno etarra, invitados de Maduro

El Gobierno venezolano los invitó a un congreso a favor de la autodeterminación

R. N.- Madrid

Miembros de Podemos, de la CUP y del entorno de la banda terrorista ETA, juntos en un avión de la Fuerza Aérea vene-

zolana con destino a Caracas. Una «conexión a cuatro bandas» que pone de manifiesto la relación de la formación de Pablo Iglesias con los antisistema catalanes, el entramado etarra y el

Gobierno bolivariano de Nicolás Maduro.

Tal y como confirmó ayer Antena 3 con la emisión de unas imágenes grabadas en el madrileño aeropuerto de Adolfo Suárez, el pasado 10 de diciembre de 2014, el avión militar que normalmente utiliza para sus viajes oficiales el presidente de Venezuela, Nicolás Maduro, despegó de Madrid con destino a la capital venezolana.

A bordo del mismo, un total de 35 pasajeros de 13 nacionalidades distintas, de los que 13 de ellos eran españoles. Y entre estos últimos, Anna Gabriel, portavoz de la CUP en el Parlamen-

to catalán; María José Aguilar, dirigente de Podemos en Castilla-La Mancha, e Ignacio Gil de San Vicente, quien es suegro del que fuera el número uno de la banda terrorista ETA, David Pla (arrestado en septiembre del año 2015), y padre también de otra terrorista detenida en Francia, Kikitzta Gil de San Vicente, quien cumplió condena en el país galó.

En las imágenes emitidas durante el informativo de la cadena puede verse a estos pasajeros como bajan, maleta en mano y charlando distendidamente, de un autobús justo antes de embarcar en el avión de la Fuerza

CURSO DE FORMACIÓN IDEOLÓGICA Y CONSTITUCIONAL

Página 1 de 5

**SEMINARIO**  
**Neoliberalismo, Globalización y reacción social**



Quinto seminario del Curso de formación ideológica y constitucional para funcionarios y asesores del Ministerio del Poder Popular para las Telecomunicaciones y la Informática de la República Bolivariana de Venezuela

Caracas, del 25 al 29 de Junio de 2007

Pablo Iglesias Turrión

(Universidad Complutense de Madrid / European University Institute)  
E-mail: pablogi@ccma.ucom.es / pablogi@ccma.ucom.es  
Website: www.iglesias-turron.net

Encabezamiento del programa del seminario impartido por Pablo Iglesias en Caracas en 2007. En éste y en un curso anterior incluía textos propios como lectura obligatoria para los participantes

de apoyo a este apartado, Iglesias propuso un texto propio fechado en 2006: «El hilo rojo. La revuelta contra el Gobierno Aznar tras los atentados del 11 de marzo de 2004», donde asegura que aquella reacción «representa uno de los máximos desarrollos del conjunto

de repertorios de acción colectiva propios del movimiento global contra el capitalismo y la guerra». Escribe el actual líder podemita que «el 13-M no fue una maniobra dirigida a provocar un vuelco electoral sino una crisis sistémica en toda regla que puso en tela de jui-

cio los principales fundamentos del sistema pollítico: la soberanía popular representada en las cámaras parlamentarias y el Gobierno al que dan origen, y las elecciones generales como mecanismo de acceso al poder político».

En el curso de 2006, realizado en

Caracas del 5 al 9 de junio, sobre «Neoliberalismo, globalización y realidad social», se presenta a Iglesias como miembro de la Fundación CEPS y la Complutense. El ahora diputado incluyó como autor de lectura obligatoria a Immanuel Wallerstein, sociólogo y científico social-histórico estadounidense, analista de la pérdida de hegemonía de Estados Unidos. En el texto sugerido, bajo el título «Nuevas revueltas contra el sistema» (2004), el teórico repasa «los denominados movimientos antiglobalización». En su opinión, «la atmósfera es más favorable de lo que ha sido en cualquier otro momento» [para llevar a cabo sus propósitos], y considera que «tal tarea sigue siendo urgente e indispensable, lo cual subraya el papel de los intelectuales en esta coyuntura». Insta a un «proceso de debate constante y abierto».

Sostiene Wallerstein que «un movimiento antisistémico no puede descuidar la acción defen-

siva a corto plazo, incluida la acción electoral», un guiño que ha seguido al pie de la letra Podemos, desde el 15-M surgido en la Puerta del Sol hasta el momento actual, cuando ya ha pasado por tres procesos electorales (europeas, autonómicas y municipales y generales) en los que ha ido adquiriendo cotas progresivas de poder.

El estadounidense considera como siguiente paso la «desmercantilización selectiva», esto es, que «las industrias en dificultades deben ser desmercantilizadas». Según sus palabras, se trata de «crear estructuras que operen en el mercado y cuyo objetivo sea la prestación de un servicio y su supervivencia, y no el beneficio». Asegura que sus objetivos son «lograr un mundo que sea relativamente democrático y relativamente igualitario». El mismo se pregunta: «¿Se trata de lo que una vez se denominaba socialismo o incluso comunismo? Quizá sí, quizá no.»



La portavoz de la CUP, Anna Gabriel, espera fumando a embarcar



Entre los pasajeros también se encontraba María José Aguilar, dirigente de Podemos en Castilla-La Mancha

**P Y PODEMOS CON MADURO**

Aérea venezolana; a la propia Anna Gabriel fumando mientras espera en la sala de vuelos privados del aeródromo madrileño o a María José Aguilar, quien fue elegida por el secretario general de la formación morada para su lista al Congreso en las primarias internas de Podemos.

Según esta información, fue el propio Nicolás Maduro quien organizó todo el viaje y quien puso a su disposición su avión oficial, el cual habría llegado a la capital española dos días antes para recogerles.

Pero, ¿cuál era el fin de este viaje con tan peculiares pasajeros? Según la información de

Antena 3 no era otro que asistir a un congreso que se celebraba en Caracas y en el que se firmaron una serie de resoluciones a favor del derecho a la autodeterminación y del proceso de paz en el País Vasco.

«Hicimos cosas interesantes»

Preguntada ayer al respecto por este asunto, la portavoz y actual diputada de la formación antisistema catalana, Anna Gabriel, sí que reconoció que viajó a Venezuela en dicho «tour» junto al resto de pasajeros y que allí hicieron «cosas muy interesantes». Sin embargo, la portavoz de la CUP –formación clave en la in-

**A BORDO IBAN ANNA GABRIEL, DE LA CUP, Y MARÍA JOSÉ AGUILAR, DE PODEMOS CASTILLA-LA MANCHA**

**OTRO DE LOS PASAJEROS ES SUEGRO DEL EX NÚMERO UNO DE ETA Y PADRE DE OTRA TERRORISTA**

vestidura de Carles Puigdemont como presidente de la Generalitat de Cataluña en sustitución de Artur Mas –no quiso apuntar nada más al respecto de qué hicieron allí tanto ella como los miembros de Podemos o el suegro y padre de etarras.

Curiosamente, el viaje que todos ellos realizaron con destino a Caracas se llevó a cabo poco antes de que arrancase el intenso año electoral que fue el pasado 2015, con comicios autonómicos, municipales, catalanes y generales.

Y apenas un mes después de que se celebrase en Cataluña el referéndum sobre la indepen-

dencia y que fue dos veces suspendido por el Tribunal Constitucional y posteriormente declarado ilegal.

Las conexiones de Podemos con el régimen bolivariano no son ninguna novedad y muchos de sus miembros, como Pablo Iglesias o Juan Carlos Monedero, han asesorado a su Gobierno en numerosas ocasiones y lo han ensalzado repetidas veces. Sin embargo, estas imágenes demuestran que se trata de una conexión aún mayor en la que también están involucrados los antisistema independentistas catalanes y el entorno de los terroristas de ETA.

ABC DE SEVILLA FUNDADO EN 1929 POR DON JUAN IGNACIO LUCA DE TENA

ABC

PRESIDENTA-EDITORIA  
CATALINA LUCA DE TENA  
DIRECTOR:  
BIEITO RUBIDO RAMONDEDIRECTOR ABC SEVILLA  
ÁLVARO YBARRA PACHECODirector Adjunto:  
Manuel Capelo HernándezSubdirector:  
Manuel ContrerasAdjunto al Director:  
Alberto García ReyesRedactores Jefes:  
Francisco Quesada  
Juan José Borrero  
Javier Rubio  
Rocío RománSecciones:  
J. M. Aguilar (Cierre)  
J. M. Serrano (Fotografía)  
M. Jiménez (P. Verticales)  
A. Navarro (Edición gráfica)  
I. Montoto (Economía)  
M. J. Lara (Web)  
M. J. F. Pereira (Sevilla)  
A. R. Vega (Andalucía)  
M. González (Deportes)

## LA PELIGROSA TENTACIÓN DEL PODER

Tras quedar cuarto en su circunscripción (Madrid) y llevar al PSOE a mínimos históricos, Sánchez quiere quebrar el principio histórico que rige en las grandes democracias: quien gana gobierna

**D**ECÍA ayer en ABC el líder de Ciudadanos, Albert Rivera, que «Pedro Sánchez tiene la tentación de gobernar a cualquier precio». No se trata de una opinión, sino de un hecho que el propio Sánchez se encarga de confirmar día tras día. Convencido de que su futuro político personal pende solo de que pueda acceder a la presidencia del Gobierno, Sánchez está luchando denodadamente por cerrar un pacto con las fuerzas políticas más inconvenientes para el presente y el futuro de España. Además, Sánchez parece ignorar que en la política también se pueden aplicar criterios de dignidad personal en la toma de decisiones. Si llegara a La Moncloa tendría que tratar con líderes europeos que se toman muy en serio eso de que los países estén dirigidos por los partidos ganadores, aunque sea en coalición o en pactos de legislatura. Como interlocutor de Merkel, Cameron u Hollande (que fueron los más votados en sus países), Sánchez será el candidato socialista que en su circunscripción electoral (Madrid) quedó el cuarto, de cinco partidos con representación parlamentaria en Madrid. Con Sánchez como cabeza de lista, el PSOE en Madrid pasó de los diez escaños logrados por Pérez Rubalcaba, con el

26,05% de los votos en 2011, a seis actas, con el 17,87% de los votos. Con estas credenciales, habiendo dejado a su partido en su suelo histórico electoral, Sánchez tiene motivos para reconocer que su posible gobierno es un fraude político a los españoles y a su legitimidad en la interlocución con otros Ejecutivos.

Superadas estas trabas de ética política, resulta sencillo pactar con Podemos, la ultraizquierda y los nacionalistas separatistas, para lograr sus votos o sus abstenciones. Llamar «gobierno del cambio» a este conglomerado de partidos que buscan la ruptura de España o la derogación de la Constitución es un eufemismo para evitar calificarlo como el «gobierno del caos». Nadie en su cabal juicio político puede admitir que un Ejecutivo apoyado por Podemos, nacionalistas y separatistas vaya a propiciar decisiones sensatas, beneficiosas y realistas para los problemas territoriales, sociales y económicos de nuestro país. Y Sánchez no es un líder con altura política suficiente para garantizar la homogeneidad de ese batiburrillo ideológico. Con 90 escaños de 350 no se puede pretender tanto. Será legal, pero no es legítimo quebrar el principio histórico de que quien gana las elecciones gobierna.

Además, el PSOE debe valorar el coste para su crédito. Tanto empeño en acusar al PP de financiación irregular y ahora su secretario general se encomienda al apoyo de una formación financiada -presuntamente- por dos grandes referentes de los valores democráticos, la igualdad de la mujer y la justicia social: el chavismo venezolano y la teocracia iraní.

# ECONOMÍA

## ECO EN 60 SEGUNDOS

### COYUNTURA

#### Construcción de viviendas en EE UU

0,99 1,11



2014 2015  
Fuente: Dpto. de Comercio

**-2,5%**

fue el descenso de la construcción de viviendas en EE UU en diciembre de 2015

### FLASHES

#### Barceló planea abrir su primer hotel en China para 2016

El Grupo Barceló prevé cerrar 2015 con un volumen de negocio de 2.400 millones y unas ventas netas de 1.500 millones, lo que supone un 15% más en ambos casos frente a 2014. Los buenos resultados permitirán a la compañía acelerar su plan de expansión con su primer hotel en China para 2016.

#### EL PROTAGONISTA DEL DÍA

El consejero delegado de Meliá Hotels International, Gabriel Escarrer, anunció el cierre temporal de dos de sus hoteles en Egipto ante la caída de la demanda como consecuencia de la amenaza yihadista en el país.

Gabriel Escarrer  
Consejero delegado de Meliá Hotels International



#### ROS MARINA S.C.P.

De conformidad con lo dispuesto en el artículo 14 de la Ley 3/2009, de modificaciones estructurales de sociedades mercantiles, se hace público que la Junta General Extraordinaria y Universal de socios, de fecha 19 de enero de 2016 acordó por unanimidad la transformación de la sociedad civil particular en sociedad de responsabilidad limitada, girando en lo sucesivo bajo la denominación de "ROS MARINA VITICULTORES, S.L." Asimismo acordó la aprobación del balance de transformación de fecha 18 de enero de 2016, el cambio de denominación, los nuevos estatutos sociales, la asignación de las participaciones sociales a los socios y el nombramiento de administradores.

Fuente: Rubi, 20 de enero de 2016.

El Administrador Solidario

D. Jaime Casanovas Mir

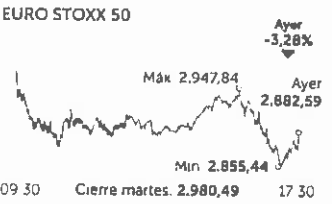
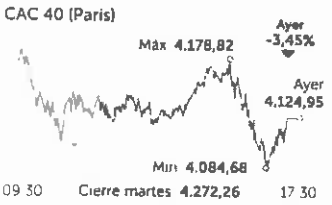
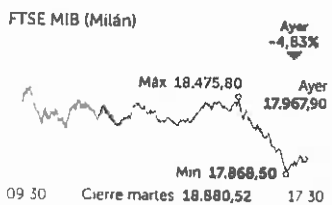

El Ibex se deja otro 3,2% y acumula unas pérdidas en veinte días del 13,23%, en línea con el resto de los mercados

Los inversores esperan hoy algún gesto del Banco Central Europeo para que el dinero no se refugie en la renta fija

## Día negro en las bolsas por la caída del crudo y las dudas sobre China

EL ANÁLISIS / POR MIGUEL ÁNGEL BERNAL\*

### MESES DE VOLATILIDAD

Será difícil que hasta mediados de año se alineen la oferta y demanda de crudo

- ¿Qué está sucediendo para que las bolsas estén cayendo tanto en lo que va de año?  
- Que se han juntado varios factores negativos. En primer lugar, que el crecimiento mundial no será el esperado. De ello

Jesús MARTÍN - Madrid

El enésimo desplome del precio del petróleo en lo que va de año, las dudas sobre el futuro de la economía mundial anunciadas el martes por el Fondo Monetario Internacional o la incertidumbre sobre cómo afrontará el Banco Central Europeo la reunión de su consejo de gobierno hoy han sembrado los mercados internacionales de miedo. Demasiado para una jornada en la que no hubo ningún dato macroeconómico relevante. El Ibex cedió un 3,20% en la que ha sido su peor sesión en un mes. A lo largo de la jornada llegó a perder más de un 4%. En los veinte días que han transcurrido de año (trece sesiones de mercado), el Ibex ha perdido un 13,23%. No es una excepción. Milán ha perdido en 2016 un 16%; Fráncfort, un 12,6% y París, un 11%.

Menos mal que la jornada no empezó tan mal. A primera hora de la mañana, antes de que los mercados europeos abrieran sus puertas se conocía el cierre de la

bolsa de Shanghái con una bajada del 1,03%, un dato que no hacía presagiar más problemas de los tradicionales en Europa. Tuvo que ser el índice Nikkei, el principal indicador de la bolsa de Japón, el que hiciera sonar las alarmas. Una caída del 3,7% en su décima sesión a la baja fue el detonante de lo que iba a suceder a continuación.

El petróleo, China...

Antes de que abrieran las bolsas, el petróleo marcó el camino a seguir. Un fuerte descenso nada más abrir la sesión en Londres que llevó al barril de Brent a niveles de hace trece años sembró el pánico en las bolsas europeas. Todas abrieron con pérdidas por encima del 2%, que fueron acrecentándose a medida que transcurría la jornada.

Como señala Felipe López-Gálvez, analista de Self Bank, China sigue siendo el telón de fondo que explica sólo en parte lo que ayer (y estos días pasados) sucedió en las bolsas europeas. Entre los inversores crecen las sospechas



se deriva, en parte, la caída del precio del petróleo, que puede meter en problemas a países como Brasil, México... que podrían arrastrar a toda Latinoamérica, generando una crisis financiera que, al final, acabaría afectando a la economía real. No hay que perder de vista que el nivel de deuda global equivale al 2,7% del PIB mundial, lo que constituye una au-

sobre la continua caída de los índices de sus bolsas (con escasas excepciones), la devaluación del yuan, que afecta a los ingresos de las compañías que tienen parte de sus ingresos en lo que exportan allí, y sobre qué países pueden hacerse cargo del excedente de materias primas que el gigante asiático «dejará» de adquirir como consecuencia de la desaceleración de su economía.

Los inversores le han cogido miedo al riesgo. Quizás porque es más fácil invertir en renta fija, con la protección que ofrece el Banco Central Europeo con su programa de compra de activos, que encomendarse a la suerte diaria de los mercados de valores.

Ayer, todas las primas de riesgo de los países europeos cerraron con unas subidas importantes. La española subió 15 puntos básicos, tanto como consecuencia de que el bono español a diez años tuvo que ofrecer mayores rentabilidades para ser apetecible a los inversores, como porque el bono alemán tuvo una sobredemanda, que redujo su tipo de interés en

### DE GUINDOS, EN LONDRES CON LOS INVERSORES

El ministro de Economía, Luis de Guindos, viajó ayer hasta Londres (Reino Unido) en un «mini roadshow» destinado a «vender» la buena marcha de la economía española. El máximo responsable económico del Gobierno se entrevistó en la capital británica con grandes inversores institucionales (fondos de pensiones y de inversión, así como aseguradoras), además de con las principales agencias de «rating». Tras su paso por Londres, De Guindos tiene previsto viajar hasta el Foro Económico Mundial de Davos, en Suiza

un 12%. La prima de riesgo de Grecia fue de las que más se elevó, tras sumar 105 puntos básicos desde ayer y cerrar en 967 puntos, después de que el bono heleno a diez años haya subido hasta al 10,15 %, con lo que vuelve a niveles de agosto de 2015. Por su parte, el riesgo país italiano se incrementó en 16 puntos básicos y ha terminado en 117, en tanto que el de Portugal subió a 244 puntos, tras sumar 22 puntos básicos respecto al cierre de la jornada anterior.

En Madrid, todos los valores del Ibex 35 cerraron en números rojos. Arcelor Mittal, con una caída del 8,53%, encabezó las pérdidas. Banco Sabadell, que sólo cedió un 0,76%, fue el mejor parado de una nueva jornada negra. Los valores bancarios, los relacionados con las materias primas y aquellos que tienen la práctica totalidad del negocio en países emergentes fueron los más castigados. En Italia las acciones de los bancos sufrieron una debacle. El BCE ha pedido esclarecer los datos de morosidad.

## Alerta en Davos por el rumbo de la economía

Los dirigentes y bancos mundiales buscan fórmulas para sortear la debacle del petróleo

R.E.- Davos (Suiza)

El desplome de las bolsas de todo el mundo, unido a la caída imparable del precio del petróleo y la desaceleración económica en China, provocó un cierto clima de nerviosismo en el Foro Económico Mundial de Davos (Suiza). Los principales ejecutivos del mundo mostraron un alto grado de preocupación respecto al rumbo de la economía. Mientras que unos lo achacaron a un ajuste natural de los mercados, otros apuntan a un problema de mayor calado. Varios banqueros advirtieron de que el camino opuesto de las políticas monetarias adoptadas por la Reserva Federal estadounidense (Fed) y el Banco Central Europeo (BCE) contribuye a la reciente volatilidad de los mercados financieros.

La economía española estuvo también muy presente en el pequeño pueblo alpino suizo. Allí se presentó el último índice de Competitividad del Talento Global (GTCI), elaborado por Adecco, la escuela de negocios

Insead y el Human Capital Leadership Institute. Este índice, que mide la capacidad de los países para gestionar el talento, sitúa a España en el puesto 36 de un ranking en el que se han analizado un total de 109 países y que está liderado por Suiza.

El informe valora que «España presenta un buen comportamiento en crecimiento y retención de talento», similar de los países de renta elevada. No obstante, detecta cuestiones en las que España debería mejorar para atraer y retener el talento. La peor puntuación de España corresponde a la relación entre salario y productividad, donde ocupa el puesto 101. Las destrezas laborales y profesionales y las condiciones de mercado y regulación tampoco son puntos donde España destaque.

Sobre España opinó también el comisario europeo de economía, Pierre Moscovici. Aunque elogió el comportamiento de la economía española, expresó la necesidad de resolver la situación política y dijo que España necesitará adoptar más ajustes.



Los mercados de valores viven el peor inicio en años. Las pérdidas superan ya el 10% en veinte días. En la imagen, un «bróker» muestra su preocupación en Nueva York

técnica bomba de relojería. **— ¿Qué pinta China en todo esto?** **— Es un factor más que contribuye a la inestabilidad pero, a mi juicio, no el principal, aunque es cierto que cuanto allí hay turbulencias, nos llegan.** **— ¿Podemos esperar alguna solución a corto plazo?** **— Es difícil. Los países desarrollados han aumentado sus res-**

**servas de petróleo. Además, en breve entrará en el mercado un gran exportador, Irán, que produce crudo barato y no está dispuesto a perder su cuota de mercado porque necesita esos ingresos. Hasta mediados de este año, cuando áreas como Estados Unidos o la Unión Europea no pongan en orden sus reservas, será difícil que se alineen la oferta y la demanda**

**y el precio del petróleo comienza a subir.** **— ¿Podemos esperar entonces que los mercados sigan presos de una gran volatilidad las próximas semanas?** **— Sí. Habrá que estar atentos también a posibles bajadas de «rating» que disparen los costes financieros de algún país.**

\*Coordinador del Departamento de Estudios del IEB

En cumplimiento del fallo recaído en la Sentencia de juicio declarativo ordinario, Autos 1532/2009 seguidos ante el Juzgado de lo Mercantil número 1 de Valencia, se procede a publicar extracto de la misma:

SENTENCIA Nº 57

En Valencia, a veintisiete de febrero de dos mil quince. VISTOS por el lino Sr. D. SALVADOR VILATA MENADAS, Magistrado -Jefe del Juzgado de lo Mercantil número 1 de Valencia, los presentes autos de juicio declarativo ordinario, registrados con el número 1532/2009 de los ASUNTOS civiles de este Juzgado, siendo partes la entidad CLUB DE VARIEDADES VEGETALES PROTEGIDAS, representado por el Procurador Sr. Martín Pérez, y con las asistencias del letrado Sr. Iñaki Alonso, como parte demandada y la entidad Cemex España, S.A., representado por el Procurador Sr. Sánchez Mendota y asistido del letrado Sr. López Camiás, y la mercantil VIVEROS CITRICOS DE MURCIA, S.L., representado por el Procurador Sr. Bassall López y asistido del letrado Sr. Solé Andreu, como parte demandada, se procede

FALLO  
Que estimando como estimó parcialmente la demanda en los términos ulteriormente deducidos, promovida por el Procurador Sr. Martín Pérez en la representación que ostenta de su mandante CLUB DE VARIEDADES VEGETALES PROTEGIDAS contra Cemex España, S.A., y VIVEROS CITRICOS DE MURCIA, S.L. se adoptan los siguientes pronunciamientos:

1. Se declara, a todos los efectos procedentes en Derecho, que la demanda Cemex España, S.A. ha realizado actuaciones de infracción de las facultades que corresponden al titular de la obtención vegetal MADROCCOTI con anterioridad al 15 de febrero de 2006 durante el periodo de protección provisional.
2. En su virtud, se condena a la demandada Cemex España, S.A. a estar y pasar por la anterior declaración así como al pago a la actora, en concepto de indemnización razonable, de la cantidad de 22.536,50 -euros, con más los intereses legales de la misma desde la fecha de esta sentencia y hasta el completo pago.
3. Se declara, a todos los efectos procedentes en Derecho, que la demandada Cemex España, S.A., ha realizado actuaciones de infracción de las facultades que corresponden al titular de la obtención vegetal MADROCCOTI con posterioridad a la fecha de efectividad de la concesión de la titularidad de la obtención vegetal MADROCCOTI es decir, a partir de 15 de febrero de 2006 y hasta la actualidad.
4. En su virtud, se condena a la demandada Cemex España, S.A., a estar y pasar por la anterior declaración, así como:
  - A cesar en la infracción y, en particular, a no ejecutar cualquier de los actos de explotación que requieren el consentimiento del titular de la obtención vegetal.
  - A la eliminación, o en su caso destrucción, de cualquier material vegetal de la variedad de MADROCCOTI que se encuentre en su poder, incluido el material cosechado, atribuyendo al titular de la variedad, en caso contrario, la propiedad del mismo.
  - Al pago, en concepto de indemnización de daños y perjuicios materiales por la infracción cometida tras la efectividad de la concesión de la obtención vegetal, la cantidad de 45.073,- euros con más los intereses legales de la misma desde la fecha de esa sentencia, y hasta el completo pago.
  - A publicar extracto de la sentencia condenatoria (a saber, encabezamiento y fallo), a su costa, en un diario de ámbito nacional y en una revista especializada del sector de ámbito nacional, así como en el Boletín Oficial de la Oficina de Variedades Vegetales.
5. Se absuelve a la demandada VIVEROS CITRICOS DE MURCIA, S.L. de las pretensiones sostenidas.
6. Todo ello con imposición de la totalidad de las costas procesales causadas a la entidad Cemex España, S.A. Notifíquese la presente resolución a las partes en legal forma, haciéndoles saber que contra la misma cabe interponer recurso de apelación para ante la Ilmo. Audiencia Provincial de Valencia, que deberá interponerse en el plazo de nueve días, operándose el depósito y la tasación pertinentes.

Así por esta Sentencia, lo proveyo, mando y firmo

# La consultora de Roca Junyent integra a la sevillana Consea

► La firma logra su tercera sede en España, tras las de Madrid y Barcelona

LUIS MONTOTO  
 SEVILLA

La consultora Ineo Corporate —impulsada por el expolítico y abogado Miguel Roca Junyent— acaba de desembarcar en Sevilla tras integrar Consea, una firma de abogados y economistas fundada por Antonio Fernández-Yáñez y dirigida por Francisco J. Fernández Romero. Ineo nació en 2014 de la fusión entre la catalana Roca Junyent Consultores de Empresas y la madrileña Emecero Corporate Consulting. A su vez, el grupo está presidido por Francesc Homs, exconsejero de Economía de la Generalitat. Esta firma está muy centrada en el asesoramiento corporativo (especialmente en el ámbito de las fusiones y las adquisiciones) y ya había crecido con nuevas incorporaciones, como la catalana Diagonal Corporate Finance. Desde el pasado mes de diciembre se ha establecido en Andalucía con la absorción de Consea, según ha podido saber ABC.

Tras esta operación Francisco J. Fernández Romero y Antonio Fernández-Yáñez se convierten en socios de Ineo, que cuenta con otros diez socios y un equipo de 50 profesionales. Francisco Fernández ejercerá, además, como director de la consultora en Andalucía. También se incorporará a la oficina sevillana el socio catalán Ventura Ruperti, exdirectivo de Agrolimen, Sanyo o Grupo Planeta. Consea nació hace ahora 37 años



Miguel Roca Junyent



Francisco J. Fernández

**Incorporaciones**  
 Francisco J. Fernández Romero y Antonio Fernández-Yáñez serán socios de la firma

muy vinculada al área de la reestructuración de empresas, la implantación del control en la gestión, la valoración de compañías y los estudios de mercado. A nivel nacional ha tenido también participación en algunos concursos de acreedores relevantes, como el de la inmobiliaria Llanera.

Conseá elaboró un nuevo plan estratégico en mayo de 2014 tras incorporar a Francisco Fernández y a Ángel López (expresidente del parlamento andaluz) con el objetivo de desarrollar un nuevo modelo basado en la dualidad de servicios económi-

cos y legales (un esquema muy parecido al de Ineo Corporate). El reto era elevar significativamente su volumen, ya que en 2014 su facturación rondaba los 3 millones de euros y su objetivo era multiplicar por cuatro esta cifra en 2020. Un año y medio después Consea inicia una nueva etapa en su historia como parte de Ineo Corporate. En los próximos meses Consea tendrá que perfilar sus servicios para replicar los que ya ofrece Ineo a nivel nacional (que también incluye el asesoramiento en áreas como la innovación y el emprendimiento).

Con sedes en Madrid y Barcelona, la de Sevilla será su primera filial española fuera de estas dos capitales. También está presente en Bogotá y Santiago de Chile y forma parte de la red Aica (formada por más de 300 profesionales con presencia en más de 30 países).

## Inversión iraní

### El ministro Soria abordará con Magtel el proyecto de la refinería

ABC MADRID

El ministro de Industria, José Manuel Soria, anunció ayer que en los próximos días se reunirá con una empresa de ingeniería, que se ha puesto en contacto con el Ministerio en relación a la refinería que Irán estudia poner en marcha en Algeciras. La empresa cordobesa Magtel es la compañía que está cooperando con el Estado iraní para instalar una refinería en Andalucía.

En declaraciones a los medios en la inauguración de Fitur, Soria recordó que en septiembre estuvo de viaje oficial en Irán y que allí se manifestó «un interés claro» por poder utilizar España como pasillo de entrada para sus exportaciones tanto de gas como de petróleo. En ese momento, añadió, «no hubo ningún tipo de planteamiento concreto sobre ningún tipo de inversión ni de planta».

Oficialmente, subrayó el ministro, Industria «no tiene conocimiento por parte del gobierno iraní de que tengan esa intención», aunque añadió que sería una «inversión muy importante» y que en los próximos días «si que va a haber una reunión con una ingeniería que se ha puesto en contacto para ese propósito con el Ministerio».

Como hemos informado, el ministro de Exteriores y Cooperación en funciones, José Manuel García-Margallo, afirmó esta semana que la apertura de Irán tras el levantamiento de sanciones supone «buenas oportunidades de negocio» para las empresas españolas, y pusiera como ejemplo la refinería que ese país estudia abrir en Algeciras.

# El principal imputado del «caso Marismas», detenido también en el «caso Acuamed»

► El empresario Manuel Moreno Maestre, involucrado en ambos procedimientos

ALBERTO GARCÍA REYES  
SEVILLA

El empresario sevillano dedicado al sector de las tuberías que fue noticia por su invitación en un avión privado al entonces alcalde de Sevilla, Alfredo Sánchez Monteseirín, y al gerente de Emasesa, Manuel Marchena, a un viaje a la fábrica de su sociedad en Turquía, vuelve a centrar la polémica tras su detención por el caso Acuamed en Valencia, una trama muy similar a la del caso Marismas, en el que también está imputado. Manuel Moreno Maestre, cónsul honorario de Turquía en Sevilla, fue detenido el pasado lunes en Madrid por su participación en el presunto engorde de certificaciones en las obras de Acuamed. El juez decretó para él prisión eludible con fianza de 12.000 euros después de que Moreno Maestre, presidente de Pipeline, se acogiera a su derecho a no declarar ante el instructor. A los arrestados se les imputan los delitos de falsedad en documento público, prevaricación, malversación de caudales públicos, cohecho y maquinación para alterar el precio de los concursos públicos.

Esta operación de la Unidad Central Operativa (UCO) de la Guardia Civil investiga un fraude en contratos de la empresa pública Acuamed que podría ascender a unos 25 millones de euros. La investigación se centra en una supuesta trama que desde Acua-

med habría adjudicado de forma fraudulenta obras y falsificado certificaciones y liquidaciones para aumentar las cantidades a abonar a las empresas adjudicatarias, un procedimiento similar al del caso Marismas en Sevilla, donde Moreno está imputado por la misma razón, ya que se han detectado certificaciones falsas y facturas infladas por más de 12 millones de euros, además de obras no ejecutadas y cobradas por 40 millones.

Las obras objeto de investigación en el caso Acuamed son también similares a las investigadas en la marisma sevillana: la creación de conducciones acuíferas terrestres, acondicionamientos de cuencas de ríos y contención de embalses, construcciones de desalinizadoras y tratamientos químicos para la descontaminación de embalses. La pesquisas se iniciaron en septiembre de 2014 tras una denuncia presentada en la Fiscalía Anticorrupción y las diligencias han sido declaradas secretas.

A Moreno también se le investiga en el caso Marismas por supuesto cohecho, ya que varios regantes declararon

**Facturas falsas**  
**Al empresario de Los Palacios se le investiga en Acuamed por las mismas razones que en la marisma**

**Se le pide cárcel**  
**La Fiscalía pidió ayer su ingreso en prisión por sus supuestos amaños con la empresa Pipeline**

que habían realizado varios viajes a ciudades como París o Londres invitados por este empresario, que también tiene negocios de restauración.

De modo análogo, en su auto de ayer, el juez Eloy Velasco de la Audiencia Nacional alude expresamente a viajes a Turquía como «regalos en especie para él y para otros a favor de diversos contratistas de obra pública».

Más información  
en España

## El jet privado con Monteseirín

Moreno Maestre invitó en 2010 al alcalde de Sevilla, Alfredo Sánchez Monteseirín, a un viaje a Turquía en un jet privado. En ese periplo también participó el entonces gerente de Emasesa, Manuel Marchena. El Ayuntamiento justificó el viaje por la labor consular del empresario, pero fue muy polémico que un empresario de tuberías invitara al responsable de la empresa de aguas.







La instructora del caso ERE, María Núñez Bolaños, a su llegada a los juzgados de Sevilla el pasado mes de octubre

RAUL DOBLA

## Cinco años del caso ERE

# La juez Núñez ultima un auto con las primeras prescripciones de delitos

► En marzo pasado, Anticorrupción pidió a Alaya que se exculpara a 12 empresarios imputados que cobraron ayudas hace más de diez años

ANTONIO R. VEGA  
SEVILLA

**L**a sombra de la caducidad de delitos ha planeado siempre sobre la macrocausa abierta contra el fraude de los ERE subvencionados por la Junta de Andalucía. Cinco años después de la apertura del mayor caso de corrupción institucional de España por número de imputados (270), el riesgo de prescripción va a convertirse en una realidad.

Según confirmaron fuentes del caso a ABC, la titular del juzgado de instrucción número 6 de Sevilla, María Núñez Bolaños, está preparando un auto por el que declara prescrita la responsabilidad penal de varios empresarios en-

causados que recibieron ayudas irregulares, directamente o en nombre de sus sociedades, con cargo a la partida presupuestaria 31L para rescatar a empresas en crisis, dotado con 855 millones de euros. El archivo de la causa seguida contra los empresarios imputados podría ser notificado a las partes personadas esta misma semana, según las fuentes consultadas.

Las últimas alarmas por la caducidad de los supuestos delitos cometidos sonaron el pasado mes de marzo. Las mismas fuentes recuerdan que la Fiscalía Anticorrupción pidió entonces a la anterior juez instructora, Mercedes Alaya (actual magistrada de la Audiencia de Sevilla), que exculpara a doce empresarios implicados al estimar que habían prescrito los delitos supuestamente cometidos hace diez

*El Poder Judicial da vía libre hoy al traspaso de la causa a Álvaro Martín*

La Comisión Permanente del Consejo General del Poder Judicial (CGPJ) ratificará hoy el plan de actuación presentado conjuntamente por la titular del Juzgado de Instrucción número 6 de Sevilla, María Núñez Bolaños, y el magistrado en comisión de servicio, Álvaro Martín, por el que este asumirá la tramitación de las seis primeras piezas en las que la magistrada ha dividido el caso de los ERE falsos, entre las que se encuentra la del procedimiento específico por el que se concedieron las ayudas abiertas contra 51 ex altos cargos, entre ellos los expresidentes de la Junta Manuel Chaves y José Antonio Grifán. En este sentido, fuentes del órgano de gobierno de los jueces señalaron a Europa Press que la decisión que adopta-

rá este órgano será un mero control de legalidad sobre el acuerdo que ya adoptó el día 14 de diciembre de 2015 la Sala de Gobierno del Tribunal Superior de Justicia de Andalucía (TSJA). La decisión supone el cumplimiento del plan de actuación para dicho juzgado ya ratificado hace meses por el CGPJ, según las mismas fuentes, que apuntan que su aprobación hoy es preceptiva para que la decisión adoptada el pasado mes de diciembre por Núñez se haga efectiva. Así, el visto bueno que previsiblemente dará el CGPJ al reparto del caso supondrá que Álvaro Martín deje los asuntos ordinarios y se dedique en exclusiva a la instrucción de las seis primeras piezas del caso ERE.

años. Las primeras ayudas con cargo al «fondo de reptiles», como lo bautizó el exdirector general de Trabajo de la Junta Francisco Javier Guerrero, se dieron en el año 2001.

En una entrevista en Canal Sur Televisión, el fiscal superior de Andalucía, Jesús García Calderón, mostró ayer su inquietud por la caducidad de los delitos: «La preocupación por la prescripción siempre está presente, por supuesto que nos preocupa, y por eso es urgente el dictado de una nueva Ley procesal». En referencia a la división de los ERE en seis piezas desgajadas del tronco matriz, aseguró que «estamos en una situación procesal donde se están ventilando muchas cuestiones de importancia».

La complejidad y lentitud de la investigación, la apertura de numerosas ramas paralelas y los bandazos que ha dado el caso en el tramo final (en seis meses va a tener a tres instructores distintos) han terminado difuminando algunas responsabilidades penales, que podrían quedar impunes. Advertida por el Ministerio Público tres meses antes de dejar el juzgado, Alaya canceló las declaraciones de 35 imputados por ayudas concedidas a empresas de la Sierra Norte de Sevilla. La Fiscalía solicitó declarar «la prescripción de las conductas de aquellos imputados perceptores de ayudas directamente o en nombre de personas jurídicas cuyo importe sea claramente inferior a 450.000 euros siempre y cuando desde la fecha del último pago de la ayuda» al dictado del auto de imputación del 6 de febrero de 2015 «hayan pasado más de 10 años».

### Delitos prescritos

En su escrito, la Fiscalía consideraba que habrían caducado los delitos atribuidos por Antonio Diana Expósito, dueño de una gasolinera en la localidad sevillana de Cazalla de la Sierra que recibió una ayuda de 60.000 euros en 2004; por Antonio Florencio Suárez, que obtuvo una subvención por el mismo importe a través de la empresa Coflosur, pagada el 18 de enero de 2005, y por José Gómez Muñoz, vecino de El Pedroso (Sevilla), que logró otra ayuda de 90.151 euros en 2003. Por la caducidad del delito también se librarían de imputación la hermana de la que fuera delegada autonómica de Medio Ambiente en Sevilla, Beatriz Pérez Martín. La empresa que administraba, Producciones Barataria, recibió 220.354,24 euros para montar un portal en Internet de localizaciones y decorados para rodajes cinematográficos y publicitarios en Andalucía.

Anticorrupción también apuntaba que están prescritos los delitos cometidos por Eustaquio Reina —ya fallecido— y José Reina Espínola respecto de su participación en la obtención de la ayuda por la empresa Eustaquio Reina por importe de 300.000 euros pagada en 2005, y por José Bermúdez Ávila y María del Rosario Rodríguez Baranquero, que recibieron 390.657,87 euros a través de la empresa Gestión Turística del Sur en 2005.

# Los exconsejeros Vallejo y Recio, citados a declarar en febrero.

► Núñez llama a otros nueve imputados, entre ellos a Braulio Medel y Bueno Lidón

A. R. V.  
 SEVILLA

La juez que instruye el caso de los ERE, María Núñez Bolaños, ha llamado a declarar como imputados en febrero a los exconsejeros Francisco Vallejo y Manuel Recio y a otros nueve imputados dentro de la primera pieza del caso, la que afecta a 51 ex altos cargos de la Junta de Andalucía, entre ellos los expresidentes Manuel Chaves y José Antonio Griñán.

Mediante una providencia firmada el pasado lunes, la juez cita a los exconsejeros el próximo 9 de febrero y recuerda que realiza estas comparecencias por la petición de algunos de ellos y teniendo en cuenta a las personas que aún no han declarado, entre las que se encuentran Recio, que impulsó una investigación interna cuando estalló el escándalo en 2011.

El 2 de febrero abrirá la ronda de declaraciones los antiguos miembros del consejo rector de la agencia IDEA, el ente que utilizaba la Consejería de Empleo para pagar las ayudas irregulares. El primero en declarar es el presidente de Unicaja y exviceconsejero Braulio Medel, al que le seguirá el expresidente de la Corporación Tecnológica de Andalucía Joaquín Moya-Angeler; el expresidente de El Monte José María Bueno Lidón, y la exsecretaria de Telecomunicaciones Ana María Peña Solís.

El 9 de febrero están citados los exconsejeros Vallejo y Recio, que fueron investigados por el Tribunal Superior de Justicia de Andalucía (TSJA) hasta que dejaron de ser diputados andaluces y perdieron su aforamiento,



Francisco Vallejo



Manuel Recio

**Criterio**  
 La magistrada ha citado a encausados que no habían declarado hasta ahora en el juzgado

**Lo pidió un intermediario**  
 La juez rechaza incluir en el proceso a todos los trabajadores que se han «lucrado» con las ayudas

to, y el exviceconsejero de Agricultura y Pesca Juan Paniagua Díaz.

Al día siguiente, la juez ha citado a cuatro testigos y el 11 de febrero concluirá el nuevo calendario de citacio-

nes de imputados con cuatro de ellos más. En dicha jornada declararán el exdirector general de Desarrollo Tecnológico e Incentivos Manuel López Casero; el exdirector de Industria Jesús Nieto González; el exviceconsejero de Innovación Jesús María Rodríguez y el exviceconsejero de Economía José Salgueiro.

Por otro lado, Núñez ha rechazado la solicitud de José González Mata, dueño de la mediadora de seguros Uniter, de incluir en el proceso a todos los trabajadores que se han «lucrado» con un delito así como a la Tesorería de la Seguridad Social y las aseguradoras. Desestima la petición de este imputado de «traer al proceso a quienes no han participado en la elaboración de plan» para obtener un enriquecimiento ilícito.

## COMISIÓN DE INVESTIGACIÓN DE LA FORMACIÓN

### Susana Díaz afirma que «algunos buscan hacerme daño»

S. BENOT SEVILLA

La presidenta de la Junta se pronunció ayer sobre su comparecencia en la comisión de investigación de los cursos de formación. Susana Díaz aseguró que irá a declarar «porque tiene mucho respeto a las instituciones» pero dijo que se investigan unos cursos que dejaron de impartirse en 2011 y que ella llegó al Gobierno en el año 2012. «Está todo explicado pero hay quien busca hacerme daño».

recencia, que consideran clave para conocer cómo era la mecánica administrativa que otorgaba las subvenciones y, posteriormente, controlaba que su destino fuese el adecuado.

El grupo socialista argumenta que el reglamento establece que las comparecencias sólo podrán solicitarse si se registran por escrito los nombres de las personas citadas y no con los cargos, lo que no ha ocurrido con los interventores de la Junta. A pesar de estas trabas, el portavoz del PSOE en el Parlamento, Mario Jiménez, anunció que su formación pedirá que comparezcan estos interventores ante la comisión.

# ANDALUCÍA

## La jueza de los ERE cita a declarar a dos de los ex consejeros ya sin fuero

Núñez convoca a Vallejo y a Recio, investigados por el TSJA cuando contaban con la protección del aforamiento, el próximo 9 de febrero

N.ACEDO - Sevilla

La instrucción de la «macrocausa» de los ERE fraudulentos ha pasado en cinco años por diferentes momentos. En algunos de ellos varios de los centenares de imputados han estado aforados, en virtud de sus cargos institucionales. Ha sido el caso de los ex consejeros de la Junta Francisco Vallejo y Manuel Recio. Pero ya no lo están y María Núñez Bolaños, la titular del juzgado de Instrucción número 6 de Sevilla que ha recuperado el caso en su totalidad, tras los breves pasos por el Tribunal Supremo (TS) y el Superior de Justicia de Andalucía (TSJA) motivado por esos fueros; los ha citado a declarar a ambos el 9 de febrero, dentro de la separata centrada en el denominado procedimiento específico por el que el Gobierno autonómico concedió los fondos públicos investigados. En otras palabras, la rama política del proceso.

Vía providencia, fechada el 8 de enero y consultada por LA RAZÓN, la instructora convoca entre el 2 y el 11 de febrero a Vallejo, quien había pedido ser llamado «a la mayor brevedad posible», a Recio, quien aún no ha declarado por su señalamiento en los ERE; y a otros nueve ex altos cargos del Ejecutivo andaluz encausados. A ellos suma el próximo día 10 a cuatro testigos.

Los primeros que tendrán que trasladarse a los juzgados sevillanos, el martes 2, serán el presidente de Unicaja y ex vicepresidente

de Economía y Hacienda de la Junta, Braulio Medel; el que fuera presidente de la Corporación Tecnológica de Andalucía, Joaquín Moya-Angeler; José María Bueno Liddón, ex presidente de otra entidad financiera, en este caso El Monte; y quien ocupó el puesto de secretaria de Telecomunicaciones de la Consejería de Innovación, Ana María Peña.

Una semana después deberá comparecer, además de los ex aforados Vallejo y Recio, el ex viceconsejero de Agricultura y Pesca andaluz Juan Paniagua Díaz.

Luego, tras el paso de los testigos por la sede judicial, les tocará el turno al ex viceconsejero de Economía José Salgueiro, al de Innovación Jesús María Rodríguez; al ex director general de Desarrollo Tecnológico e Incentivos Manuel López y al ex

director de Industria Jesús Nieto.

Esta pieza desgajada de la matriz de los ERE es la que afecta a los ex presidentes socialistas del Gobierno regional Manuel Chaves y José Antonio Grifán, así como a otros imputados que han perdido por el camino su derecho al fuero como los también ex titulares de distintas carteras de la Junta, Antonio Ávila, Carmen Martínez Aguayo, José Antonio Viera y Gaspar Zarrías.

En relación a la senda que aún debe transitar tanto esa rama política del «megaprocés» como otras, fuentes judiciales prevenían ayer que la Comisión Permanente del Consejo General del Poder Judicial (CGPJ) ratifique hoy la decisión de Núñez Bolaños de que el juez que se ha ocupado durante años del día a día del órgano judicial, Álvaro Martín, asuma las seis primeras piezas en las que la magistrada ha desmembrado por ahora la «macrocausa», incluida la que afecta a Chaves y a Grifán. Se trata de un trámite oficial para que ésta «se haga efectiva», explican estas fuentes, y Martín pueda tomar las riendas de las diligencias que le han encomendado. En este sentido, fuentes del órgano de gobierno de los jueces indicaron a Ep que la decisión que en teoría adoptará hoy la Permanente del CGPJ será un mero control de legalidad sobre el acuerdo que ya adoptó el pasado 14 de diciembre de 2015 la Sala de Gobierno del Alto Tribunal andaluz sobre el plan de actuación para el ex juzgado de Mercedes Alaya.

**LA INSTRUCTORA LLAMA AL JUZGADO TAMBIÉN A OTROS NUEVE EX ALTOS CARGOS DE LA JUNTA**

**SE PREVÉ QUE EL CGPJ DÉ EL VISTO BUENO A QUE ÁLVARO MARTÍN ASUMA LAS SEIS PRIMERAS PIEZAS**



Francisco Vallejo



Manuel Recio

### LA AUDIENCIA RECHAZA UN RECURSO EN EL CASO DE LOS AVALES DE IDEA

La Audiencia Provincial de Sevilla ha rechazado la queja presentada por el ex director general de la agencia IDEA —ente que actuó como caja pagadora de fondos públicos— Jacinto Cañete después de que el juzgado de Instrucción 6 de Sevilla acordara no admitir a trámite sus recursos previos contra tres autos que fueron dictados

antes de que estuviera personado en la «macrocausa» de los avales y préstamos de IDEA. La Sección Primera de la Audiencia relata en un auto que el órgano judicial dictó el 19 de octubre de 2015 una resolución en la que acordaba no admitir a trámite los recursos de apelación presentados por la defensa de Cañete contra tres autos de enero,

marzo y noviembre de 2014, al entender que, una vez notificados a la Fiscalía —la única parte personada entonces—, adquirieron firmeza por haber transcurrido los plazos para su impugnación. Los imputados en esta causa son el ex consejero Martín Sotelo y los ex cargos Jesús María Rodríguez, Jacinto Cañete y Juan F. Sánchez

# Producción de coches Las fábricas de automóviles vuelven a los niveles precrisis

► Las 17 plantas españolas cerraron 2015 con 2,7 millones de vehículos, el mayor dato desde 2007

LUIS M. ONTOSO  
MADRID

La producción automovilística en España se aproxima al objetivo que se ha marcado la industria de alcanzar los tres millones de vehículos anuales. El año pasado, según las cifras difundidas ayer por la patronal de los fabricantes de automóviles (Anfac), la producción de vehículos rebasó expectativas y se situó en 2,73 millones de unidades, un 13,7% más que durante 2014. Con este dato, las 17 factorías españolas regresan a los niveles previos a la crisis: en concreto, no registraban un volumen similar desde 2007, cuando alcanzaron 2,9 millones en su cuarto mayor dato de la serie histórica.

El empuje de la demanda en España ha impulsado parcialmente el sector, gracias sobre todo a los diversos planes de incentivos puestos en marcha por el Ejecutivo (PIVE y PIMA). De hecho, el español concluyó el año como el líder de los principales mercados europeos de turismos, al repuntar un 20,9% frente al año anterior (1,03 millones de unidades). Sin embargo, el mercado nacional supone una pequeña fracción del total, ya que la mayor parte de los vehículos fabricados (el 83,2%) se destinan a la exportación. En 2015 este segmento creció un 11,46% en comparación con 2014 hasta los 2,27 millones de unidades.

El Volkswagen Polo, fabricado en la planta de Landaben (Navarra), se mantuvo como el turismo más fabricado durante el año pasado. En 2015 se ensamblaron 305.700 Polo en la fábrica pamplonesa, un 5,6% más que en 2014, hasta representar una sexta parte de la producción de turismos en España. Se da la circunstancia, además, de que esta factoría alcanzó los siete millones de Polo fabricados después de más de dos décadas desarrollando este modelo en sus líneas de producción.

La subida más significativa fue la del Renault Captur, fabricado en exclusiva mundial en Valladolid, que ha pasado del tercer al segundo puesto, dejando atrás al Opel Corsa, que se construye en la planta de Figueruelas (Zaragoza) de General Motors. En cuar-

Evolución de la producción de vehículos en España

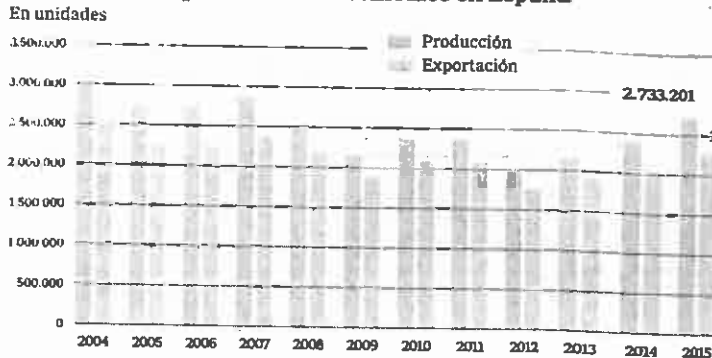

Producción en 2015  
Total vehículos  
2.733.201

Turismos  
2.202.348

Todoterrenos  
16.632  
Comerciales e industriales  
514.221

Exportación en 2015  
Total vehículos  
2.273.732

Turismos  
1.893.724

Todoterrenos  
16.181  
Comerciales e industriales  
363.827

Todos los vehículos que se fabrican en España / 2015

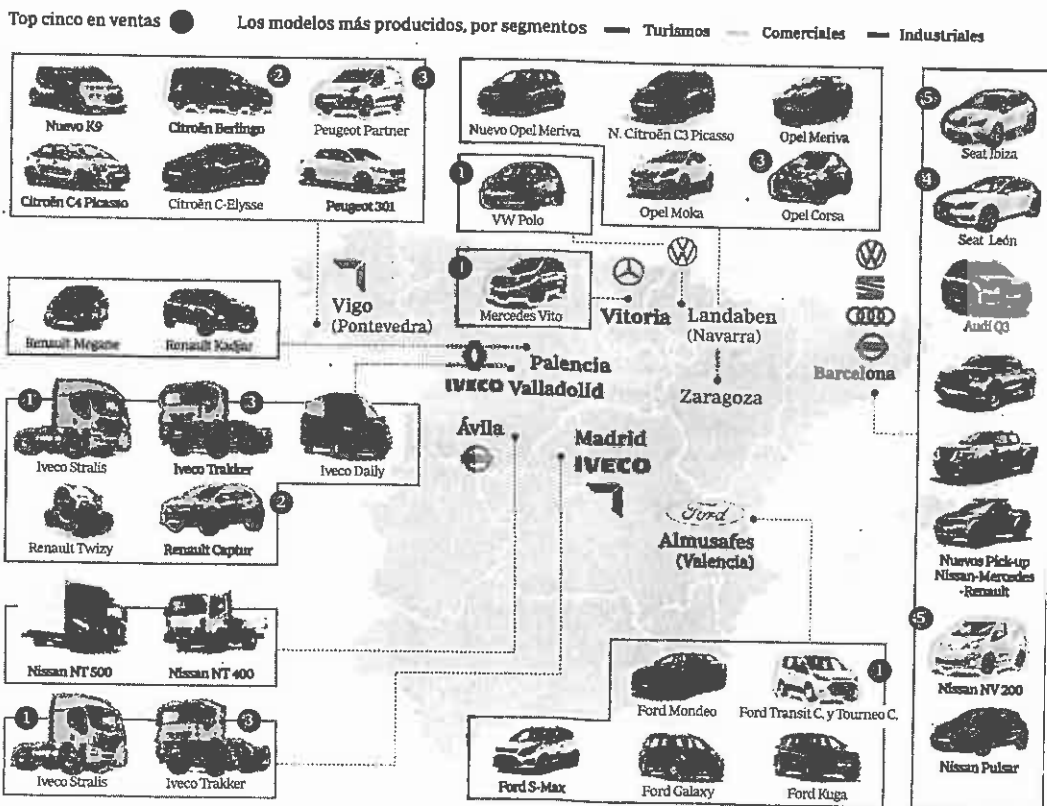

Fuente: Anfac

ABC

to y quinto lugar se hallan, respectivamente, el Seat León y el Seat Ibiza (de la fábrica de Martorell).

### Subida generalizada

En total, de enero a diciembre el número de turismos salidos de las cadenas de montaje españolas se eleva-

ron a 2,2 millones de vehículos, un 17,65% más que en el ejercicio anterior. El crecimiento ha sido generalizado en los diferentes tipos de automóviles, con la excepción de los todoterrenos, que se desplomaron un 36,9% (hasta las 16.632 unidades). Así, el número de vehículos comerciales

e industriales repuntó un 1,9% hasta las 514.221 unidades, pese a que algunos modelos de esta gama, como los industriales pesados (-32,23%) y los furgones (-5,89%) apuntaron un fuerte retroceso. Entre los modelos más producidos, en el caso de los comerciales destaca el Ford Transit (Almufafes)



Martorell cerró 2015 con la mayor producción desde 2001 REUTERS

**Exportación a Asia**  
 El fuerte repunte de Corea del Sur sirve para poner en valor «el éxito comercial» del Renault Captur

**En el «top ten» mundial.**  
 España es el país cuya producción crece más de los diez principales fabricantes mundiales

la Citroën Berlingo (Vigo) y la Peugeot Partner (Vigo). Mientras tanto, en los vehículos pesados, la fábrica de Iveco en Madrid —antigua Pegaso— sobresale como la de mayor volumen de producción, con el modelo Stralis. Le sigue en el segmento Nissan Cabstar (Ávila) y el Iveco Trakker.

El aumento supone un golpe en la mesa de la industria española, que se consolida en el «top ten» de los principales fabricantes mundiales. «Los datos comunicados significan un salto cualitativo importante. El objetivo ahora es consolidar este aumento e incrementarlo en un contexto de fuerte competencia mundial por atraer inversiones en economía productiva, especialmente en el sector de automoción», aseveró la patronal de las compañías automovilísticas en el comunicado.

**Crecimiento internacional**

El mercado internacional ha sido el principal motor de las ventas. Y ello pese a la crisis asiática, que comenzó a agravarse a partir de este verano, y el escándalo del fraude en los motores diésel de Volkswagen, que estalló el pasado mes de septiembre. Anfac recalca que el crecimiento se concentró en «la zona asiática, especialmente Corea del Sur y China y la zona americana, con un fuerte incremento de

unidades hacia Estados Unidos, sumado al fuerte crecimiento de países de fuera de la UE como Turquía».

Si bien el aumento de las exportaciones a China no resulta revelador por los bajos volúmenes de vehículos de coches españoles que se venden en el país asiático (cerca de 10.000 unidades), el fuerte repunte de Corea del Sur sirve para poner en valor «el éxito comercial» del Renault Captur, que comercializa Renault-Samsung como QM3 y que ha propiciado que la firma gala haya escalado posiciones en el ranking de modelos producidos, según fuentes de Anfac.

A falta de conocer las cifras de cierre de año del resto de países fabricantes es previsible que España escale puestos o, cuando menos, se mantenga entre los diez primeros países. En los datos de la Organización Internacional de Constructores de Automóviles (OICA) pertenecientes al segundo trimestre de 2015 —los últimos disponibles— nuestro país se sitúa como el octavo productor mundial, por detrás de China, EE.UU., Japón, Alemania, Corea del Sur, India y México. El porcentaje de avance hasta esa fecha de las fábricas españolas resulta muy superior al del resto de países que se encuentran en los puestos superiores.

Las plantas españolas continúan, de este modo, caminando hacia el propósito del Plan 3 Millones, siempre que las condiciones macroeconómicas y políticas no interfieran con la recuperación del sector. Un incremento que será escalonado. «Las previsiones y objetivo en la fabricación de vehículos para el año 2016, marcan una cifra algo superior a 2,8 millones de vehículos. Para el año 2017, el objetivo del sector es alcanzar los 3 millones de vehículos, cifra que ya se alcanzó en los años 2000, 2003 y 2004», subrayó Anfac. De momento, las asignaciones de nuevos modelos —como el A1 en Barcelona— allanarán el terreno para lograr ese objetivo.

# JAGUAR F-PACE

## Crossover, deportivo, sofisticado... inglés

F. QUESADA

**E**l histórico fabricante de vehículos deportivos inglés se atreve con todo y puede con todo. Inspirado en el F-TYPE y con origen en el revolucionario prototipo C-X17, el primer SUV de Jaguar se estrenó bajo los focos del Salón del Automóvil de Frankfurt 2015. Se trata de un crossover de altas prestaciones para todo tipo de firmes —asfalto o de tierra— sin perder un ápice de la exclusividad y la sofisticación características en todos los modelos de la marca. De este modo, el diseño exterior no deja lugar a dudas sobre su ascendencia británica.

Se prevé que esté disponible para su venta en los centros españoles a partir de principios del próximo mes de abril. Mientras tanto, la concesión oficial de Jaguar en Sevilla, Classic Car, mantendrá instalada en la estación de Santa Justa hasta el 28 de enero una pantalla lenticular e interac-

tiva donde poder conocer con todo detalle las cualidades del nuevo modelo.

Cuenta con una de las conectividades más logradas del mercado, consistente en una pantalla táctil de 10,2 pulgadas tipo tablet con un potente procesador de cuatro núcleos, que incluye acceso wifi de máxima velocidad al que pueden conectarse hasta ocho dispositivos a la vez.

El conjunto de sistemas de ayuda a la conducción proporciona la alerta de cambio de carril, reconocimiento de señales de tráfico, limitador de velocidad inteligente, función de detección de peatones sincronizado con el sistema de frenado de emergencia autónomo y supervisión del estado del conductor con posibles síntomas de fatiga. La información más importante para el conductor existente en el cuadro tras el volante, también aparece proyectada en el parabrisas a la altura línea de visión del conductor mediante tecnología láser.



Línea exterior inequívocamente Jaguar con un interior —abajo— en el que destaca la presencia de la pantalla táctil

**FICHA TÉCNICA JAGUAR F-PACE**

**Motor:** Gasolina 2.0 litros con 240 CV y 3.0 litros con 380 caballos de potencia.  
**Diésel:** 2.0 litros de 180 cv y otro de 3.0 litros con 300 caballos de potencia.  
**Tamaño:** largo - ancho - alto 4731 / 1942 / 1654 mm.  
**Distancia entre ejes de 2.874 mm.**  
**Prestaciones:** Acelera de 0 a 100 km/h en sólo 5,1 segundos. Velocidad máxima limitada electrónicamente de 249 km/h.  
**Maletero:** De 650 litros.  
**Precio:** desde 45.000 €.



# Sevilla se vuelve cuarentona

La edad media de los sevillanos llega a los 40,1 años. Las razones pasan por la marcha progresiva de los jóvenes y extranjeros como consecuencia de la crisis

**Díaxd Alonso**

SEVILLA  
► Sevilla llega a los cuarenta. Y, pese a estar entre los territorios más jóvenes del país -excluyendo a Murcia, Almería y las dos ciudades autónomas-, la realidad de las cifras del padrón son inamovibles: la provincia y, por ende, la capital, no solo pierden población, sino que los que se quedan son más viejos. Adiós a ese mito de la eterna juventud y el baby boom del que, hace no tantos años -2007 y 2008- hacía gala Sevilla. El padrón continuo del Instituto Nacional de Estadística (INE) certifica que la media de edad de la población sobrepasa por primera vez la barrera de los cuarenta. En concreto, es de 40,1 años, tres décimas más que hace un año (39,8); casi un año más que hace tres.

El consuelo que le queda a la cada vez más envejecida población sevillana es que la tendencia es generalizada. Por ello, pese a superar ese listón, Sevilla se afianza como cuarta provincia más joven del país y, además, está lejos de otros territorios que, hablando en términos demográficos, están en peores condiciones -a familias más mayores, menor posibilidades de crecimiento vegetativo-. Zamora, Orense y Lugo,



**LA DEPRESIÓN DEMOGRÁFICA: 58 PUEBLOS EN NÚMEROS ROJOS**

El crecimiento demográfico ha pasado a la historia en la provincia. Ya hubo un avance hace un mes, cuando se dio a conocer la caída de población de la capital a niveles de la Expo 92 y que venía acompañado por el descenso demográfico de otros 57 municipios más de la provincia.

**UNA CURIOSA CONTRADICCIÓN: UNOS 6.000 ESPAÑOLES MÁS**

La cosas de la estadística. La provincia se ancló en 1,9 millones de habitantes, con un aumento en un año de apenas 125. Pero lo curioso es que, si la cuenta se ciñe a la población española, Sevilla gana 6.246 habitantes, que los pierde automáticamente en cuanto entra en la variable el saldo migratorio de la población extranjera (-6.121).

por ejemplo, rozan ya los cincuenta años en esa última actualización del padrón.

**Jóvenes a la fuga**

El repaso a las cifras del INE permite extraer dos hipótesis que podrían justificar tal envejecimiento. En ambos casos está estrechamente ligado a la marcha de población motivado por la crisis, ya sea joven (como en la primera hipótesis) o inmigrante (en la segunda). La primera es conocida: la llamada *huida de cerebros*, es decir, de jóvenes titulados universitarios que buscan labrar su futuro en otros países. Si se analiza los datos del padrón solo con criterios de edad, la radiografía de Sevilla pasa por una relevante pérdida de habitantes en la franja de 25 a 34 años. En la capital fueron 4.664 empadronados menos en el último año, ampliados a 11.994 personas si se abre el abanico al cómputo global de la provincia. Eso se traduce, en porcentajes, en que Sevilla tiene cerca de un 5 por ciento menos de jóvenes que hace un año (un 4,4 por ciento menos en la provincia y un 4,9 por ciento en la capital hispalense). O dicho de una manera más directa: uno de cada 20 jóvenes emigró de Sevilla en el último año.



Sevilla lleva unos años en proceso de envejecimiento progresivo, aunque sigue siendo

Pero los sevillanos que se van no son los únicos que le están arrebatando el secreto de la eterna juventud a Sevilla. También tiene su peso la población inmigrante, tradicionalmente más joven que la española. Al menos, así lo certifican las estadísticas. En el caso de Sevilla, la edad media de los españoles es de 40,3 años, frente a los 33,9 años de los extranjeros afincados en territorio sevillano.

Por ende, su marcha implica, en la práctica, envejecer. Desde hace tres años, se

viene produciendo una huida de extranjeros coincidiendo con el peor periplo de la crisis. El techo se alcanzó en 2013, donde se contabilizaron 82.296 extranjeros en la provincia, de los que 39.351 estaban empadronados en la capital. A partir de ahí, su representación ha menguado: en el último trienio han sido 13.792 inmigrantes que han decidido hacer las maletas -la mitad, es decir, 6.866, residente hasta ahora en la capital hispalense-. Esto se traduce en

## Marruecos hace frente al empuje chino

LA SEVILLA

► La población extranjera representa un porcentaje ínfimo con respecto al total de población -menos del 5 por ciento-. Una situación singular que no pasa en otras grandes poblaciones como Madrid o Barcelona, donde la representación foránea alcanza cotas elevadas -de hasta el 20 por ciento-. Pero sí permite una foto fija, donde detectar qué nacionalidades son las que priman en un territorio. En Sevi-

lla se produce la circunstancia de que los marroquíes son, en número, la nacionalidad con más representación en la capital, cosa que no ocurre en la provincia, donde le supera la comunidad rumana.

En Sevilla capital conviven, según los datos del INE, 4.026 marroquíes, pese a experimentar un descenso del 6,3 por ciento. Al acecho está la comunidad china, que sigue una evolución completamente opuesta: ha crecido en el último año un 6 por ciento



La población china sigue creciendo en Sevilla. / L. Cuesta

hasta situarse en los 3.567 empadronados. En tercer lugar queda relegada la población rumana, con 2.443 habitantes, seguida de los italianos (1.358), los colombianos (1.282) y los paraguayos (1.199).

**Rumanía en la provincia**

La comparación con los datos de la provincia permite comprobar que el auge chino es más un fenómeno urbano que rural, no en vano el 68 por ciento de los chinos de la provincia están empadronados en la capital hispalense. Ese matiz es el que provoca, por ejemplo, que esta comunidad pierda un puesto cuando se ana-

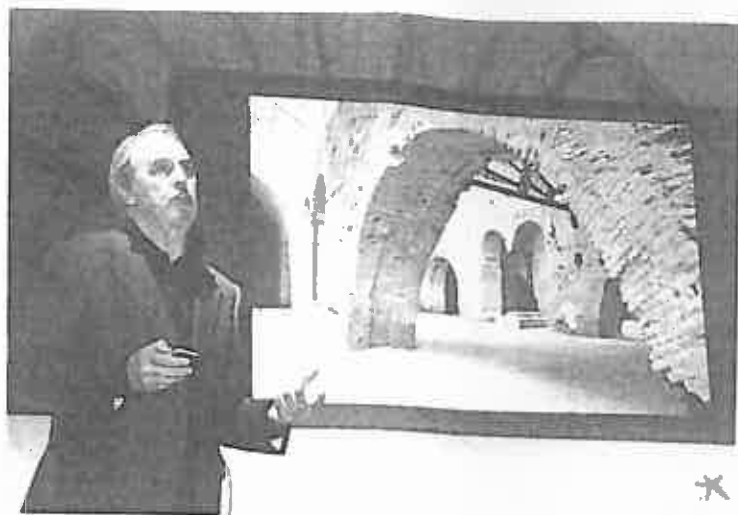

Vázquez Consuegra explica su proyecto para las Atarazanas. / José Luis Montero

## El proyecto de las Atarazanas pone rumbo al juzgado

La fundación reitera que denunciará el diseño de Vázquez Consuegra ante la Justicia y el Icomos

C.S.

SEVILLA

La Fundación Atarazanas ha anunciado que ya ha iniciado los pasos legales para denunciar el proyecto de Guillermo Vázquez Consuegra para convertir las Atarazanas de Sevilla en un centro cultural ante el Icomos (el organismo patrimonial de la Unesco) y también ante la Justicia, de manera que ese pueda paralizar de forma cautelar el proceso emprendido, pues no todo vale en el monumento.

En un comunicado, la fundación apunta que actúa de este modo ante el evidente empecinamiento del arquitecto, avalado por la Junta de Andalucía y La Caixa, en tanto promotores del nuevo centro cultural de las Atarazanas, «desoyendo así el amplio y heterogéneo clamor ciudadano sobre lo que se advierte como un auténtico crimen patrimonial».

«Una vez más tenemos que asistir al clásico *sostenella y no emendalla* con el que la administración suele resolver los conflictos que se le plantean desde la sociedad civil, de ahí que «a toda prisa hayan cursado el trámite con la Comisión Provincial de Patrimonio para obtener la licencia de obras y adjudicar la licitación en tiempo récord». Y

todo ello, añade, a pesar de «los múltiples argumentos esgrimidos por su parte, avalados por reputados expertos en materia arquitectónica, ingeniería, histórica y patrimonial, en contra de una actuación aberrante, que se antoja además caprichosa y estéril».

El propio arquitecto, argumenta la entidad, «ha tenido que salir, a última hora y muy obligado por las circunstancias, a defender lo indefendible», toda vez que asegura que Vázquez Consuegra «ha aducido las más variopintas razones para jus-

**Califica la actuación de «aberrante, caprichosa y estéril»**

tificar lo que no es más que un horrendo entierro de las Atarazanas en toda regla».

Respecto a la razón económica, la fundación critica que el arquitecto diga que la excavación de las siete naves hasta su cota original supondría un coste total de cinco millones de euros y que la aportación de La Caixa sólo alcanza hasta los diez millones, «lo cual hace imposible dicha actuación, no prevista inicialmente». Además, lamenta que «según apunta Vázquez Consuegra solo haya dinero

para algunas pequeñas remodelaciones» pero que «por supuesto» sí lo hay «para la instalación de una cafetería, más la media docena de escaleras mecánicas que se instalarán para el acceso».

Es decir, apunta, «desprecia el tesoro más excelso de las Reales Atarazanas, como son su fabulosa arquitectura mudéjar y su rica memoria patrimonial, para favorecer la creación exprés de un nuevo centro cultural, tipo más de lo mismo, que permita hacer caja lo antes posible a todos los interesados».

Sobre la razón técnica, Fundación Atarazanas también critica que Vázquez Consuegra «aduzca que una intervención excavatoria en las naves de las Atarazanas supondría un verdadero riesgo para la integridad del edificio, puesto que los propios escombros acumulados funcionarían a modo de refuerzo de las pilastras, las cuales colapsarían de inmediato sin dicho apoyo». Una cuestión que, a su juicio, «provoca cierta perplejidad, cuando no sonrojo e hilaridad». En este sentido, defienden que las tecnologías actuales permiten poner la respuesta adecuada ante cada problema, por lo que consideran «categóricamente falso que no se pueda extraer la tierra sobrante de las Atarazanas porque se pondría en peligro el edificio».

un preocupante 16,7 por ciento menos de población extranjera en solo tres años. Una tendencia que parece que no se ha amortiguado en el último padrón, donde el descenso se cifra en 6.121 y 3.265 personas, es decir, en torno a un 8 por ciento.

Esa bajada de la representatividad de la población extranjera no entiende, al menos este año, de nacionalidades. En anteriores ejercicios, el foco estaba en los habitantes procedentes de América Latina. Sin em-

bargo, los números negativos del último padrón del INE se ven reflejados también en Europa -no sólo de la UE, sino de otros países que se sitúan fuera del marco comunitario, como es el caso de Ucrania y Rusia- y África. La única excepción es Asia. La población asiática sigue creciendo este año, espoleada principalmente por China: de los 268 nuevos empadronados que registra en positivo los datos del INE, 245 personas tienen la nacionalidad china. ■

EL DETALLE

La china es de las pocas comunidades que crece en la provincia y en la capital hispalense en el último año.



lizan los datos desde un punto de vista más provincial. Son terceros, por debajo de los marroquíes -que siguen segundos con 9.357 habitantes- y los rumanos, que sí tienen más peso en los pueblos sevillanos. El último dato del padrón continuo, con fecha del 1 de enero de 2015, los sitúa en primer lugar con 11.907 empadronados. Pese a ello, también sufre el desgaste generalizado de toda la población foránea, con un 4,3 por ciento menos que en los datos de 2014.

Ante ese descenso de la población extranjera, hay pocos enclaves que sean destinos privilegiados para estas comunidades. No obstante, exis-

ten pueblos que sí son un reclamo para los inmigrantes. Entre ellos, lidera el *ranking* Villamanrique de la Condesa, donde más del 11 por ciento de empadronados son foráneos. A eso le siguen otros municipios que tienen como una de las bases de su economía la agricultura como es el caso de Cantillana, Aznalcázar o Brenes, que tienen un porcentaje de inmigrantes que está entre el 6 y el 7 por ciento. El único caso que se sale algo de ese perfil es el de San Juan de Aznalfarache, que cuenta con cerca de 1.500 extranjeros empadronados, lo que representa un porcentaje del 6,93 por ciento. ■